

SEMUSA
SECRETARIA MUNICIPAL
DE SAÚDE



CIDADE DE
**PORTO
VELHO**

2025

RELATÓRIO DE GESTÃO





PREFEITURA DO MUNICÍPIO DE PORTO VELHO
Secretaria Municipal de Saúde - SEMUSA

LISTA DE TABELAS

Tabela 01. Total de pessoas cadastradas e assistidas anualmente pela condição crônica de Hipertensão e Diabetes na rede SUS, SEMUSA, Porto Velho.

Tabela 02. Número de Usuários cadastrados com Diabetes Tipo 1 dependentes do uso de insulina ofertada pelo SUS, SEMUSA, Porto Velho.

Tabela 03. Totais de medicamentos adquiridos pelo Programa Medicamento Consciente no período de 2022 a 2025, por tipo de atendimento, SEMUSA, Porto Velho.

Tabela 04. Total de unidades de saúde com profissional farmacêutico, no período de 2022 a 2025, SEMUSA, Porto Velho.

Tabela 05. Totais de medicamentos distribuídos (dispensados) na Rede de Atenção à Saúde, período 2022 a 2025, SEMUSA, Porto Velho/RO.

Tabela 06. Totais de unidades de saúde assistidas com insumos pela assistência farmacêutica, no período de 2022 a 2025, Porto Velho/RO.

Tabela 07. Totais de procedimentos ambulatoriais dos Centros Especializados Odontológicos (CEO 's) por tipo de atendimento, período 2022 a 2025, SEMUSA, Porto Velho/RO.

Tabela 08. Totais de procedimentos ambulatoriais por estabelecimento de ocorrência(CEO), período 2022 a 2025, SEMUSA, Porto Velho/RO.

Tabela 09. Totais de unidades mantidas e coberturas assistenciais atingidas pelas Estratégia Saúde da Família, Saúde Bucal e Serviços de Apoio Básicos, período 2022 a 2025, Porto Velho/RO.

Tabela 10. Total de consultas básicas por tipo de profissional, Equipes de Saúde da Família, período 2022 a 2025, SEMUSA, Porto Velho/RO.

Tabela 11. atendimentos individuais prestados por Equipes de Saúde da Família aos grupos prioritários, 2022 a 2025, SEMUSA, Porto Velho/RO.

Tabela 12. Cobertura vacinal de rotina atingidas em menores de ano e 1 ano de idade, 2022 a 2025, SEMUSA, Porto Velho/RO.

Tabela 13. Cobertura vacinal em crianças e doses aplicadas em crianças menores de 1 ano, em outras vacinas, 2022 a 2025, SEMUSA, Porto Velho/RO.

Tabela 14. Total de salas de vacinas operantes, 2022 a 2025, SEMUSA, Porto Velho/RO.

Tabela 15. Totais de assistência pré-hospitalar móvel por tipo de atuação, SAMU, Porto Velho /RO, 2022 a 2025.

Tabela 16. Distribuição dos atendimentos por tipo, SAMU, Porto Velho (2022 a 2025).



PREFEITURA DO MUNICÍPIO DE PORTO VELHO
Secretaria Municipal de Saúde - SEMUSA

Tabela 17. Procedimentos Médicos Hospitalares realizados pela Maternidade Municipal Mãe Esperança por subgrupo, 2022 a 2025, SEMUSA, Porto Velho/RO.

Tabela 18. Totais de cirurgias eletivas realizadas no Hospital Santa Marcelina devido ao Programa Nacional de Redução de Fila - PNRF, ano 2024 e 2025, SEMUSA/Porto Velho.

Tabela 19. Quantidade física de **procedimentos ambulatoriais** das Unidades de **Urgência e Emergência** por grupo, de 2022 a 2025.

Tabela 20. Quantidade física de procedimentos ambulatoriais de Urgência e Emergência por estabelecimento de saúde, de 2022 a 2025. Semusa, Porto Velho.

Tabela 21. Totais de **procedimentos ambulatoriais eletivos por grupo** realizados nas Unidades Especializadas, 2022 a 2025, Porto Velho/RO.

Tabela 22. Quantidade de consultas eletivas realizadas nas Unidades de Referência Especializadas, 2022 a 2025, Porto Velho/RO

Tabela 23. Quantidade de exames **diagnósticos de imagem** realizados por grupo de procedimento, período de 2022 a 2025, SEMUSA, Porto Velho/RO.

Tabela 24. Quantidade de **exames diagnósticos laboratoriais** realizados por grupo de procedimento, período de 2022 a 2025, SEMUSA, Porto Velho/RO.

Tabela 24. Quantidade de **exames diagnósticos laboratoriais** realizados por grupo de procedimento, período de 2022 a 2025, SEMUSA, Porto Velho/RO.

Tabela 25. Demandas de exames laboratoriais realizados para segundo unidades executantes, ano de 2025, SEMUSA, Porto Velho.

Tabela 26. Demonstrativo da frequência de cadastros e inspeções realizadas. Porto Velho – RO 2022 a 2025.

Tabela 27. Demonstrativo das denúncias, fiscalização de produtos fumígenos e exclusão de cadastros. Porto Velho – RO 2022 a 2025

Tabela 28. Demonstrativo das ações educativas realizadas. Porto Velho- RO 2022 a 2025.

Tabela 29. Número de amostras de água para consumo humano analisadas e parâmetros básicos. Porto Velho – RO. 2022 a 2025.

Tabela 30. Mortalidade de residentes segundo Capítulo CID 10. Porto Velho/RO, 2022 a 2025.

Tabela 31. Morbidade Hospitalar de residentes, segundo capítulo da CID-10, Porto Velho Velho/RO, 2022 a 2025.

Tabela 32. Taxa de mortalidade infantil e número e percentual de óbitos investigados, de residentes em Porto Velho/RO, 2022 a 2025.



PREFEITURA DO MUNICÍPIO DE PORTO VELHO
Secretaria Municipal de Saúde - SEMUSA

Tabela 33. Distribuição de mortes maternas e proporção de óbitos investigados, Porto Velho/RO, 2022 a 2025.

Tabela 34. Percentual de casos novos de tuberculose, segundo forma clínica, Porto Velho/RO, 2022 a 2025.

Tabela 35. Casos notificados de acidentes e doenças relacionadas ao trabalho, Porto Velho/RO, de 2022 a 2025.

Tabela 36. Casos de arboviroses notificados, em Porto Velho/RO. 2022 a 2025.

Tabela 37. Notificações das Epizootia em Primatas não humanos/PNH, Porto Velho/RO, 2022 a 2025.

Tabela 38. Número de animais vacinados em campanha de vacinação antirrábica. Porto Velho – RO, 2022 a 2025.

Tabela 39. Casos autóctones de malária e diferença percentual. Porto Velho/RO, 2022 a 2025.

Tabela 40. Totais de servidores efetivos por nível de cargo, período 2022 a 2025, SEMUSA, Porto Velho/RO

Tabela 41. Total de servidores em Cargos Comissionados e contratos temporários, período 2022 a 2025, SEMUSA, Porto Velho/RO

Tabela 42. Total de servidores contemplados com auxílio alimentação, 2022 a 2025, SEMUSA, Porto Velho.

Tabela 43. Total de servidores contemplados com auxílio transporte, 2022 a 2025, SEMUSA, Porto Velho.

Tabela 44. Média de servidores remunerados ao ano e valores anuais da Folha de Pagamento de Servidores da SEMUSA, 2022 a 2025.

Tabela 45. Totais de encontros realizados pelo Conselho Municipal de Saúde, 2025, Porto Velho

Tabela 46. Total de Ações de qualificação dos servidores da SEMUSA, Porto Velho, 2022 a 2025.

LISTA DE FIGURAS

Figura 01. Organograma da Secretaria Municipal de Saúde de Porto Velho segundo a Lei Complementar nº 1.000, de 7 de janeiro de 2025 DECRETO Nº 21.133, DE 03 DE JULHO DE 2025.

Figura 02. Desenho esquemático da estrutura de Governança da SEMUSA, Porto Velho/RO, 2025.



PREFEITURA DO MUNICÍPIO DE PORTO VELHO
Secretaria Municipal de Saúde - SEMUSA

Figura 03. Mapa Estratégico da Saúde período 2022 a 2025, SEMUSA.

Figura 04. Premissas para o planejamento em saúde, Porto Velho/RO, 2025.

LISTA DE QUADROS

Quadro 01. Estabelecimentos de saúde por tipo, Gestão Municipal, Porto Velho, 2025.

Quadro 02. Total de servidores efetivos (estatutários e emergenciais) da área fim da SEMUSA, Porto Velho, 2025.

Quadro 03. Total de servidores efetivos (estatutários e emergenciais) da área meio da SEMUSA, Porto Velho, 2025.

Quadro 04. Quadro comparativo da compatibilidade do PPA 2022-2025 com o PMS 2022-2025, Porto Velho/RO, 2025.

Quadro 07. Relatório de execução de despesas por Programa referente ao ano de 2025

Quadro 08. Relatório da execução da despesa exercícios de 2022 a 2025.

ANEXOS

Quadro 05. Cursos e Oficinas de Trabalho realizadas pela Educação Permanente, 2025, SEMUSA, Porto Velho.

Quadro 06. Situação dos projetos de reforma e construção.

LISTA DE SIGLAS

ACE – Agente de Controle de Endemias

ACS – Agente Comunitário de Saúde

AGEVISA – Agência Estadual de Vigilância em Saúde

AIH – Autorização de Internação Hospitalar

CAF – Central de Abastecimento Farmacêutico

CAPs – Centros de Atenção Psicossocial

CAPS AD – Centro de Atenção Psicossocial Álcool e Drogas

CEM – Centro de Especialidades Médicas

CEO – Centros Municipais de Especialidade Odontológica



PREFEITURA DO MUNICÍPIO DE PORTO VELHO
Secretaria Municipal de Saúde - SEMUSA

CER – Centro Especializado em Reabilitação

CID-10 – Código Internacional de Doenças

CIEVS – Centro de Informações Estratégicas de Vigilância em Saúde

CNES - Cadastro Nacional dos Estabelecimentos de Saúde do Brasil

CRSM – Centro de Referência Saúde da Mulher

CBM – Curso Básico em Manobras

DAB – Departamento de Atenção Básica

DAC – Divisão de Avaliação e Controle

DAF – Departamento de Assistência Farmacêutica

DANT – Doenças e Agravos Não Transmissíveis

DATASUS – Departamento de Informática do Sistema Único de Saúde do Brasil

DCZADS – Divisão de Controle de Zoonoses/ Animais Domésticos e Sinantrópicos

DCNT – Doenças Crônicas Não Transmissíveis

DMAC – Departamento de Média Complexidade

DRAC – Departamento de Regulação, Avaliação e Controle

DRH – Departamento de Recursos Humanos

DVE – Divisão de Vigilância Epidemiológica

DVISA – Divisão de Vigilância Sanitária

DVS – Departamento de Vigilância em Saúde

e-Gestor AB – Sistema de Informação e Gestão da Atenção Básica

e-SUS AB - Sistema e-SUS Atenção Básica, composto por sistemas de software que instrumentalizam o processo de trabalho nas unidades básicas de saúde (UBS)

eAB – Equipe de Atenção Básica

eSB – Equipe de Saúde Bucal

eSF – Equipe de Saúde da Família



PREFEITURA DO MUNICÍPIO DE PORTO VELHO
Secretaria Municipal de Saúde - SEMUSA

- eAP** – Equipe de Atenção Primária
- ESF** – Estratégia Saúde da Família
- FMS** – Fundo Municipal de Saúde
- EPS** – Educação Permanente em Saúde
- HÓRUS** – Sistema Nacional de Gestão da Assistência Farmacêutica
- FIMCA** – Centro Universitário Aparício de Carvalho
- HIV** – Vírus da imunodeficiência humana
- PCDT** – Protocolos Clínicos e Diretrizes Terapêuticas
- IST** – Infecção Sexualmente Transmissível
- MAC** – Média e Alta Complexidade
- MMME** – Maternidade Municipal Mãe Esperança
- MS** – Ministério da Saúde
- PA's** – Pronto Atendimentos
- PB** – Paucibacilar (uma forma de apresentação da hanseníase)
- PSE** – Programa Saúde na Escola
- PCCU** – Prevenção ao Câncer de Colo de Útero
- REMUME** – Relação Municipal de Medicamentos Essenciais
- RCP** – Reanimação Cardio Pulmonar
- SAE** – Serviço de Atendimento Especializado
- SBV** – Suporte Básico de Vida
- SAMU** – Serviço de Atendimento Móvel de Urgência
- SEJUS** – Secretaria de Estado de Justiça
- SEMTRAN** – Secretaria Municipal de Trânsito
- SEMUSA** – Secretaria Municipal de Saúde



PREFEITURA DO MUNICÍPIO DE PORTO VELHO
Secretaria Municipal de Saúde - SEMUSA

SIM – Sistema de Informação de Mortalidade

SINAN – Sistema de Informação Nacional de Agravos de Notificação

SINASC – Sistema de Informação sobre os Nascidos Vivos

SI-PNI – Sistema de Informação do Programa Nacional de Imunização

SISFARMA – Sistema de Gestão para Farmácia Central e Unidades Básicas de Saúde

SISREG – Sistema de Regulação

SIVEP-Malária – Sistema de Informação de Vigilância Epidemiológica da Malária

SUS – Sistema Único de Saúde

TABNET – informações disponibilizadas pelo DATASUS através da internet, que podem servir para subsidiar análises objetivas da situação sanitária.

TABSIA – Programa de Tabulação do DATASUS para os dados do Sistema de Informação Ambulatorial.

TASBIH – Programa de Tabulação do DATASUS para os dados do Sistema de Informação Hospitalar.

TABWIN – Programa de Tabulação de dados do DATASUS para o Windows

TDO – Tratamento Diretamente Observado

TE – Técnico de Enfermagem

TSB – Técnico de Saúde Bucal

TEA – Transtorno do espectro autista

UBS – Unidade Básica de Saúde

UPA – Unidade de Pronto Atendimento 24hs

USF – Unidade de Saúde da Família

VIGIÁGUA – Programa de Vigilância da Qualidade da Água



PREFEITURA DO MUNICÍPIO DE PORTO VELHO
Secretaria Municipal de Saúde - SEMUSA

SUMÁRIO

1. INTRODUÇÃO (bases Legais).....	11
2. VISÃO GERAL DA ORGANIZAÇÃO E AMBIENTE EXTERNO.....	12
2.1 Identificação da unidade e estrutura organizacional.....	12
2.2 Estrutura de Governança.....	15
3. MODELO DE NEGÓCIO.....	18
4. BREVE DESCRIÇÃO DA SITUAÇÃO DE SAÚDE E REDE ASSISTENCIAL NO MUNICÍPIO	20
5. POLÍTICAS E PROGRAMAS DE GOVERNO.....	28
6.1 PROGRAMA 316 - MEDICAMENTO CONSCIENTE.....	31
6.1.1 Resultados dos indicadores e justificativa.....	32
6.1.2. Produtos alcançados por atributo ação/programa medicamento consciente...34	
6.1.3 Principais ações realizadas através do programa medicamento consciente em 2025.....	37
6.1.4 Avaliação de desempenho da execução orçamentária/financeira do programa medicamento consciente em 2025.....	41
6.2 PROGRAMA 317 - ATENÇÃO BÁSICA MAIS PERTO DE VOCÊ.....	45
6.2.1 Resultados dos indicadores e justificativa.....	46
6.2.2. Produtos alcançados por atributo Ação/programa atenção básica mais perto de você.....	50
6.2.3 Principais ações realizadas através do programa atenção básica mais perto de você em 2025.....	53
6.2.4 Avaliação de desempenho da execução orçamentária/financeira do programa atenção básica mais perto de você em 2025.....	55
6.3 PROGRAMA 329 - Integração da Rede de Atenção à Saúde.....	72
6.3.1 Resultados dos indicadores e justificativa.....	73
6.3.2 Produtos alcançados por atributo Ação/PROGRAMA INTEGRAÇÃO DAS REDES	



PREFEITURA DO MUNICÍPIO DE PORTO VELHO
Secretaria Municipal de Saúde - SEMUSA

DE ATENÇÃO À SAÚDE.....	76
6.3.3 Principais ações realizadas através do programa integração das redes de atenção à saúde em 2025.....	83
6.3.4 Avaliação de desempenho da execução orçamentária/financeira do programa integração das redes de atenção à saúde em 2025.....	86
6.4 PROGRAMA 335 - VIGILÂNCIA EM SAÚDE.....	111
6.4.1 Resultados dos indicadores e justificativas.....	112
6.4.2 Produtos alcançados por atributo Ação/programa vigilância à saúde.....	115
6.4.3 Principais ações realizadas através do programa “Vigilância em saúde” em 2025.	119
6.4.4 – Avaliação de desempenho da execução orçamentária/financeira do programa vigilância à saúde em 2025.....	122
6.5. PROGRAMA 336 – GESTÃO EM DESENVOLVIMENTO.....	130
Objetivo:.....	130
6.5.1 Resultados dos indicadores e justificativa.....	131
6.5.2 Produtos alcançados por atributo Ação/programa gestão em desenvolvimento...	133
6.5.3 - Principais ações realizadas através do programa gestão e desenvolvimento em 2025.....	135
6.5.4 – Avaliação de desempenho da execução orçamentária/financeira do programa gestão e desenvolvimento em 2025.....	138
7. INFORMAÇÕES GERAIS ORÇAMENTÁRIAS E FINANCEIRAS.....	155
8. AVALIAÇÃO DE DESEMPENHO DA GESTÃO.....	158
9. CONSIDERAÇÕES FINAIS.....	159
ANEXOS.....	161



PREFEITURA DO MUNICÍPIO DE PORTO VELHO
Secretaria Municipal de Saúde - SEMUSA

PREFÁCIO

O ano de 2025, o primeiro ano de uma nova gestão, foi um período de grande resiliência e reestruturação para a saúde pública de Porto Velho. Diante de desafios imprevistos, a administração municipal agiu prontamente, declarando situação de Emergência em Saúde Pública no mês de janeiro (Decreto Municipal nº 20.763/2025) para agilizar o enfrentamento da crise e a mobilização de recursos.

A Secretaria Municipal de Saúde (SEMUSA) concentrou esforços na melhoria dos serviços, o que incluiu a contratação emergencial de novos profissionais para reforçar as equipes de atendimento. Paralelamente, a infraestrutura da rede de atenção básica e especializada recebeu investimentos robustos. Foram reabertas as Unidades de Saúde Manoel Amorim de Matos (integrada ao programa "Corujão da Saúde") e Três Marias, além da revitalização do Centro de Especialidades Odontológicas (CEO) integrada a Unidade de saúde do Socialista e a reinauguração da Policlínica Rafael Vaz e Silva como Centro de Especialidades Médicas. O distrito de União Bandeirantes também foi contemplado com a inauguração da Sala de Estabilização, que passou a oferecer atendimento médico de urgência 24hs por dia, funcionando como uma "mini UPA" para a comunidade local. Além das ações urgentes, 2025 foi fundamental para o planejamento futuro, com a elaboração participativa do Plano Municipal de Saúde (PMS) para o quadriênio 2026-2029, estabelecendo diretrizes e metas de longo prazo para a saúde local. Complementando as ações de fortalecimento da rede municipal, a gestão do Prefeito Léo Moraes oficializou a compra de um Hospital para ampliar a rede hospitalar própria de Porto Velho, garantindo maior agilidade e autonomia nos atendimentos de média e alta complexidade.

Este relatório detalha o compromisso inabalável da gestão municipal em transformar a saúde de Porto Velho e garantir um atendimento digno, acessível e de qualidade a todos os cidadãos.

Jaime Gazola Filho
Secretário Municipal de Saúde



PREFEITURA DO MUNICÍPIO DE PORTO VELHO
Secretaria Municipal de Saúde - SEMUSA

1. INTRODUÇÃO (bases Legais)

Este Relatório de Gestão foi construído com o objetivo de atender as necessidade de prestação de contas da Prefeitura do Município de Porto Velho, portanto, devendo seguir as orientações manifestadas no seguinte arcabouço legal:

- **Art. 165 a 169 da Constituição Federal de 1988** - estabelece o Plano Plurianual (PPA), a Lei de Diretrizes Orçamentárias (LDO) e a Lei Orçamentária Anual (LOA) como os componentes fundamentais do ciclo de planejamento e orçamento para os três entes da Federação.
- **Art. 36 da Lei nº 8.080 de 1990** - estabelece que o processo de planejamento e orçamento no SUS deve se dar de forma ascendente e define o Plano de Saúde como instrumento básico do planejamento setorial e confere ao CNS a atribuição de estabelecer as diretrizes gerais para a elaboração dos planos de saúde.
- **Lei Complementar nº 101 de 29 de dezembro de 2000** - estabelece normas de finanças públicas voltadas para a responsabilidade na gestão fiscal e institui disposições complementares para a elaboração e execução do PPA, da LDO e da LOA.
- **Portaria nº 4.279 de 2010** - estabelece os fundamentos conceituais e operacionais essenciais ao processo de organização das redes de atenção à saúde e as diretrizes para sua implementação, visando a regionalização das ações e serviços de saúde no SUS e consequente garantia da integralidade do cuidado.
- **Decreto nº 7.508, de 2011 de 2011** - regulamenta a Lei 8.080/1990 no que se refere à organização do SUS, ao planejamento da saúde, à assistência à saúde e à articulação interfederativa.
- **Lei Complementar nº141 de 2012** - regulamenta o § 3o do art. 198 da Constituição Federal para dispor sobre os valores mínimos a serem aplicados anualmente pela União, Estados, Distrito Federal e Municípios em ações e serviços públicos de saúde.
- **Lei Complementar nº 838, de 04 de fevereiro de 2021** - dispõe sobre o Plano Diretor Participativo do Município de Porto Velho.
- **Lei nº 2901 de 20 de dezembro de 2021** - dispõe da publicação do Plano Plurianual-PPA do município de Porto Velho, para o exercício do quadriênio 2022-2025.
- **Resolução Nº 002/CMS PV/2022 de 16 de fevereiro de 2022** - que aprova o Plano Municipal de Saúde de Porto Velho para o exercício no quadriênio de 2022 – 2025.



PREFEITURA DO MUNICÍPIO DE PORTO VELHO
Secretaria Municipal de Saúde - SEMUSA

- **Lei nº 3.240, de 27 de dezembro de 2024** - Estima a Receita e fixa a Despesa do Município de Porto Velho para o Exercício Financeiro de 2025.
- **Resolução nº 89/2024/CMSPV/SEMUSA, de 24 de outubro de 2024** - que dispõe sobre a aprovação da Programação Anual de Saúde (PAS) 2025 do município de Porto Velho/RO).

2. VISÃO GERAL DA ORGANIZAÇÃO E AMBIENTE EXTERNO

2.1 Identificação da unidade e estrutura organizacional

A Secretaria Municipal de Saúde - SEMUSA é um órgão da Administração Direta, subordinada ao Chefe do Poder Executivo, prevista no art. 238, inciso I, da Constituição do Estado de Rondônia, sendo esta Órgão Gestor do Sistema Único de Saúde - SUS no âmbito municipal, de acordo com as Leis Federais nº 8080/90 e 8142/90.

De acordo com o seu Regimento Interno, publicado através do DECRETO Nº 16.741 de 25/06/2020 Porto Velho/RO, a Secretaria Municipal de Saúde é responsável por coordenar a execução das ações de saúde prestadas à população de forma individual e coletiva, promovendo a saúde, sendo sua competência:

- I. Organizar, executar e gerenciar os serviços e ações de saúde, de forma universal, dentro do seu território, incluindo as unidades próprias e as cedidas pelo estado e pela União;
- II. Buscar a viabilização de parcerias com organizações governamentais, não governamentais e com o setor privado para fortalecimento da saúde no âmbito do seu território;
- III. Propor políticas públicas no âmbito da saúde nos eixos da Gestão, Vigilância à Saúde, Atenção Primária, Secundária e Terciária, buscando a promoção da saúde e prevenção da doença dos munícipes, de acordo com as diretrizes do Sistema Único de Saúde em conjunto com órgãos de controle social;
- IV. Elaborar e executar planos e programas de saúde que atendam aos diversos segmentos da população;
- V. Gerir o Fundo Municipal de Saúde.

Sua Estrutura Organizacional inicialmente descrita neste mesmo Regimento Interno, já foi alterado pela Lei Complementar nº 883, de 25 de fevereiro de 2022 e Lei Complementar nº 1000 de 07 de janeiro de 2025 (Figura 1), sendo atualmente composta por: quatro Departamentos Técnicos Assistenciais (Departamento de Atenção Básica,



PREFEITURA DO MUNICÍPIO DE PORTO VELHO
Secretaria Municipal de Saúde - SEMUSA

Departamento de Média Complexidade, Departamento de Vigilância em Saúde, Departamento de Assistência Farmacêutica) e cinco tipos de unidades integrantes, sendo Unidades Básicas de Saúde; de Assistência Pré-hospitalar, o SAMU; unidades de urgência e emergência, as UPA's e Pronto Atendimentos; unidades de atendimento ambulatorial especializado (CEM, CIMI, CRM, CEO, SAE, CAP's e CER); unidade hospitalar, a Maternidade Municipal). Possui ainda cinco Departamentos de Apoio a Gestão do Sistema (Departamento de Regulação, Avaliação e Controle do Sus, Departamento de Planejamento e Gestão, Departamento de Gestão de Pessoas, Departamento de Almoarifado e Patrimônio, Departamento de Transporte,). Além dos Departamentos, diretamente ligados a Gestão, está a Coordenadoria de Gestão Administrativa Financeira, na qual atuam a Diretoria Executiva da Secretaria Municipal de Saúde para assuntos jurídicos; a Diretoria Executiva de Administração e o Departamento de Contabilidade e Finanças para os assuntos de execução orçamentária e financeira.

O Conselho Municipal de Saúde permanece coordenando as ações de controle social da saúde. Essa estrutura resulta em cerca de 276 cargos distribuídos nas funções de gerenciamento do sistema, incluindo as unidades integrantes da rede de saúde.



PREFEITURA DO MUNICÍPIO DE PORTO VELHO
Secretaria Municipal de Saúde - SEMUSA

2.2 Estrutura de Governança

Por meio do Planejamento Estratégico instituído para a Prefeitura do município de Porto Velho no período de 2022 a 2025, coordenado pela Secretaria Municipal de Planejamento – SEM POG, a Secretaria Municipal de Saúde se enquadra na Diretriz Política de Desenvolvimento Social, com metas que englobam ações que envolvem a Saúde, a Educação e Assistência Social, com o objetivo de estabelecer maior integração institucional e sistêmica, entre estes setores e melhorar a qualidade dos serviços oferecidos à sociedade.

A partir do ano de 2025 novas diretrizes de saúde são anexadas a esta vertente, com a introdução de um novo Plano de Governo 2025-2028, a proposta “Porto com Saúde” alinhadas à nova gestão.

Além dessa estrutura de governança estabelecida ao nível da Prefeitura, a Secretaria Municipal de Saúde segue a configuração institucional da governança do SUS que assegura a participação das instâncias estaduais e municipais na elaboração e execução das políticas públicas de saúde.

De acordo com o Sistema Único de Saúde, o Ministério da Saúde no nível federal, as secretarias estaduais, no âmbito estadual e as secretarias municipais de saúde são as autoridades sanitárias responsáveis pela condução da política de saúde, em suas respectivas esferas de governo. No âmbito nacional, a Comissão Intergestora Tripartite (CIT) consiste no fórum de negociação e pactuação entre os representantes da gestão nas três esferas de governo. Assim, integram a CIT os representantes da direção do Ministério da Saúde, do Conselho Nacional de Secretários Estaduais de Saúde (CONASS) e do Conselho Nacional de Secretarias Municipais de Saúde (CONASEMS) (BRASIL, 2012).

No âmbito estadual, a Secretaria de Estado de Saúde é responsável pelo ordenamento do SUS no território, reunindo todas as regiões de saúde. No espaço de Pactuação estadual, os municípios são representados pelo Conselho de Secretários Municipais de Saúde (COSEMS) que apoia os 52 municípios nas discussões da Comissão Intergestora Bipartite (CIB), além da presença direta de alguns gestores municipais, como o município de Porto Velho. As Comissões Intergestoras Regionais (CIR) asseguram a participação dos gestores municipais com o gestor estadual em definições de políticas voltadas às regiões de saúde a qual pertencem, conforme art. 30, incisos II e III, do Decreto nº 7.508, de 20 de junho de 2011, estas estão ligadas administrativamente à Secretaria de Estado da Saúde. Dentro deste contexto, o município de Porto Velho, está situado na Macrorregião I, sendo o município sede da Região de Saúde Madeira Mamoré, que integra os municípios vizinhos de Guajará Mirim, Nova Mamoré, Candeias e Itapuã.



PREFEITURA DO MUNICÍPIO DE PORTO VELHO
Secretaria Municipal de Saúde - SEMUSA

O Controle Social tem sua participação na governança federativa do SUS por meio dos Conselhos Municipais de Saúde. Esses ampliam a participação do controle social no sistema, através da realização das Conferências de Saúde que é o espaço onde a população pode formular propostas e estratégias para priorizar ações, de acordo com as necessidades locais. O Conselho Municipal de Saúde deve acompanhar o funcionamento das políticas de saúde em relação a todos os aspectos, inclusive sobre a aplicabilidade dos recursos financeiros no setor.

O Conselho Municipal de Saúde do município de Porto Velho está organizado por meio de um colegiado, de natureza permanente e deliberativa no âmbito da estrutura organizacional da Secretaria Municipal de Saúde. Está composto pela representação de 24 entidades, 25% representantes do governo, 50% dos usuários, 25% dos profissionais de saúde e dos prestadores de serviços.

As reuniões são organizadas por meio de plenária deliberativa em reuniões ordinárias, que acontecem uma vez por mês, e por reuniões extraordinárias que são programadas conforme a necessidade de discussão de alguma pauta específica da saúde que precisam de deliberação com prazo determinado ou que demandam exclusividade para discussão e deliberação.

Segue abaixo a figura esquemática de como se dá essa relação de governança com os atores externo e interno na condução das Políticas Públicas de Saúde.



PREFEITURA DO MUNICÍPIO DE PORTO VELHO
Secretaria Municipal de Saúde - SEMUSA

Figura 02. Desenho esquemático da estrutura de Governança da SEMUSA, Porto Velho/RO, 2025.

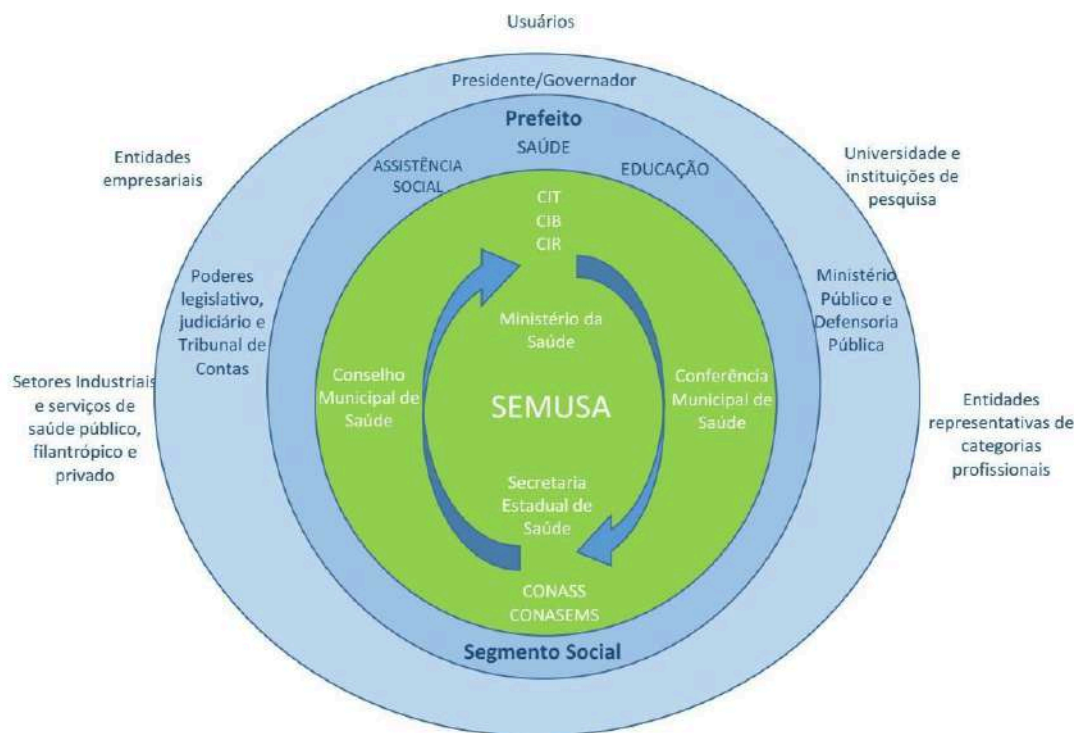

Fonte: Figura adaptada do Diagrama: O Papel das Relações Federativas na Governança do SUS do Manual de Planejamento no SUS, 1ª edição revisada, Brasília-DF, 2016, pg. 46.

Legenda:

- Mercado (iniciativa privada prestadores de serviço, instituições de ensino e pesquisa).
- Órgãos Governamentais externos ao setor saúde.
- Segmento Social da Prefeitura (Saúde, Educação e Assistência Social).
- Órgãos governamentais exclusivos do setor saúde.



PREFEITURA DO MUNICÍPIO DE PORTO VELHO
Secretaria Municipal de Saúde - SEMUSA

3. MODELO DE NEGÓCIO

Os orientadores que conduziram os processos internos da instituição a fim de que esta pudesse cumprir com os compromissos regimentais deste quadriênio (2022 a 2025), foram apresentados pelo **Mapa Estratégico da Saúde** descrito na Figura 3.

Todavia, durante o ano de 2025, a SEMUSA sob nova gestão, junto com toda a equipe técnica e membros do Conselho Municipal de Saúde, construiu um novo Mapa Estratégico para apoiar o período de 2026 – 2029. Este Mapa será apresentado e lançado no novo Plano Municipal de Saúde, elaborado para o mesmo período.

Figura 03. Mapa Estratégico da Saúde período 2022 a 2025, SEMUSA.

REFERENCIAL ESTRATÉGICO	MISSÃO	Promover ações e serviços com qualidade à saúde da população por meio de uma rede de atenção à saúde integrada e resolutive					
	VISÃO	Ser referência na região norte em gestão de serviços de saúde por meio da modernização, otimização de recursos e desenvolvimento de estratégias voltadas à construção do sistema de saúde resolutive e acessível					
	Valores	Ética	Eficiência	Transparência	Humanização	Inovação Tecnológica	Sustentabilidade
RESULTADOS PARA A SOCIEDADE	Reduzir a mortalidade materno-infantil						
	Reduzir a mortalidade por causas externas						
	Reduzir a morbimortalidade por problemas de condições crônicas físicas e mentais						
	Reduzir a morbimortalidade por doenças infectos parasitárias baseadas em perfil epidemiológico						
PROCESSOS INTERNOS	Redes de Atenção à Saúde estruturadas, integradas e fortalecidas						
	Vigilância em Saúde com atuação contínua, articulada e integrada às Redes de Atenção						
	Gestão de apoio logístico oportuna, eficiente e adequada						
	Sistemas e tecnologias inovadores e integrados com foco na informação, comunicação e gestão em saúde						
	Gestão estratégica permanente dos recursos humanos em saúde						
	Sistemas e tecnologias inovadores e integrados com foco na informação, comunicação e gestão em saúde						
	Gestão estratégica permanente dos recursos humanos em saúde						



PREFEITURA DO MUNICÍPIO DE PORTO VELHO
Secretaria Municipal de Saúde - SEMUSA

OBJETIVOS ESTRATÉGICOS DE GESTÃO	Assegurar a estratégia de saúde da família como fortalecedora da atenção básica e orientadora da RAS	Reduzir o impacto de morbimortalidade por causas externas e doenças infecto-parasitárias
	Fortalecer a efetividade da vigilância em saúde integrando com as RAS	Reestruturar e integrar a rede de atenção à saúde do município, com ênfase na área materno-infantil e crônicas
	Assegurar gestão de apoio logística oportuna, eficiente e adequada aos processos e prazos dos serviços	Promover e modernizar os sistemas de informação e comunicação das RAS
	Desenvolver gestão estratégica de recursos humanos em saúde	
OBJETIVOS ESTRATÉGICOS FINANCEIROS	QUALIDADE DE GASTOS	QUALIDADE DE RECURSOS
	Otimizar e racionalizar os recursos orçamentários e financeiros redefinindo sua alocação conforme planejamento estratégico	Garantir o cumprimento da aplicação integral da Lei Complementar nº 141/12 e Portaria nº 3.992/17
	Prestar contas de forma transparente da aplicação de recursos orçamentários e financeiros	Ampliar a captação de recursos dentro da área governamental e outras instituições financeiras

Fonte: Plano Municipal de Saúde exercício 2022 a 2025/ Porto Velho/RO.



PREFEITURA DO MUNICÍPIO DE PORTO VELHO
Secretaria Municipal de Saúde - SEMUSA

4 . BREVE DESCRIÇÃO DA SITUAÇÃO DE SAÚDE E REDE ASSISTENCIAL NO MUNICÍPIO

A população estimada pelo IBGE para o município de Porto Velho é de **517.709 habitantes em 2025**. Embora sendo o município mais populoso do estado, possui 34.090,952 km² de área territorial, o que o leva a apresentar uma densidade demográfica de cerca de 13,51 hab/km². Todavia isso explica a diversidade de cenários para as populações e a distância de suas fronteiras, maior até que alguns estados.

O município possui **limites internos com outros municípios** de Rondônia, sendo **ao Sul**, os municípios de Nova Mamoré e Buritis; e **a Leste**, Candeias do Jamari e Alto Paraíso. **Ao Norte**, Porto Velho faz divisa com o Estado do Amazonas, assim como **a Oeste** faz divisa com o Estado do Acre. E o que faz de Porto Velho muito especial, é ser a única capital brasileira com uma fronteira internacional, pois também **a leste**, seus limites são divisa com a Bolívia. Na verdade, a sede da capital está a 150 km da divisa, sendo os Distritos de Abunã e Extrema, os que efetivamente se situam nesse limite. O Rio Abunã, afluente da margem direita do Rio Madeira, é o marco natural dessa fronteira.



Foto: Leandro Moraes e Ricardo Farias.

Essa extensa faixa de fronteira possui importância estratégica para o desenvolvimento regional, a segurança e a integração com países vizinhos, sendo objeto de debates e políticas integradas, principalmente, na área da saúde.

O Rio Madeira, que banha a cidade, é o principal braço direito do Rio Amazonas na região e tem papel vital na delimitação geográfica e na economia local (como no transporte



PREFEITURA DO MUNICÍPIO DE PORTO VELHO
Secretaria Municipal de Saúde - SEMUSA

hidroviário e a presença do garimpo na região). Trazendo também , situações geográficas específicas, como comunidades que se encontram em áreas cujo o acesso só se dá por via fluvial.

O Censo de 2022 ainda informa que a taxa de escolarização de 6 a 14 anos em 2021 foi calculada em 94,5%. Registrou que 34% da população possuía rendimentos mensais de até meio salário mínimo por pessoa, nessa situação ocupava a posição 50 entre os 52 dentre os municípios do estado e. O salário médio mensal foi calculado em 3.2 salários mínimos.

A taxa de natalidade vem decrescendo, sendo registrado 7.355 nascidos vivos em 2022 (taxa de natalidade 14,5); 6.640 nascidos vivos em 2023 (taxa de natalidade 12,9); 5.928 nascidos vivos em 2024 (taxa de natalidade 11,51. Em 2025 até a data de outubro o número de nascidos vivos registrados foi de 4.164. Todavia, as internações devido a condições de estado de Gravidez, parto e puerpério, ainda continuam assumindo a dianteira no total de internações na rede assistencial do município.

Como principal causa de morbidades estão frequentes aquelas oriundas de consequências de causas externas, ou seja, acidentes e violências, afirmando o alto número de chamadas recebidas por assistência pelo SAMU (2.288 por causas Traumato-ortopédicas e 1.380 de Acidentes de Trânsito até outubro de 2025). Como segunda causa, permanecem aquelas devido às doenças infecciosas e parasitárias, reafirmando a presença na população, das mazelas derivadas do precário sistema de saneamento urbano da cidade. As Neoplasias permanecem como a terceira causa de internação, possivelmente influenciada pela presença no município, de um Hospital de Referência para essas causas, ampliando o acesso de usuários a esse tratamento. Em quarto e quinto lugares estão as ocorrências de enfermidades ligadas ao aparelho digestivo e respiratório respectivamente.

Entre as mortalidades, mantém-se como principal causa aquelas devido a Doenças do Aparelho Circulatório, sendo que em 2025, pode-se observar uma queda significativa (334 óbitos), embora ainda se mantenha como a principal causa. Em segundo lugar estão os óbitos por Neoplasias (Cap. II/CID), que permaneceu entre as três principais causas em toda a série histórica, variando de 451 óbitos (2021) para 293 (2025). Apresentando discreta redução progressiva a partir de 2023. As Causas Externas (Cap. XX/CID), oscilaram entre a segunda e terceira posição, com valores relativamente estáveis (415 óbitos em 2021; 271 em 2025).

Historicamente este perfil se mantém sem grandes mudanças, exceto no período da pandemia de Covid-19, 2020-2021, que as Doenças Infecciosas e Parasitárias (Cap. I/CID) alcançou 1.718 óbitos em 2021, apresentando forte impacto nas causas de óbito deste período. A partir de 2022, houve queda expressiva (302 óbitos em 2022; 201 em 2023), estabilizando-se em valores menores em 2024 e 2025 (179 e 93, respectivamente). Esse



PREFEITURA DO MUNICÍPIO DE PORTO VELHO
Secretaria Municipal de Saúde - SEMUSA

comportamento reflete diretamente a tendência de declínio da mortalidade por Covid-19: 150 óbitos em 2022, 17 em 2023, 9 em 2024. Observa-se a estabilização do perfil a partir de 2023, com retomada da hierarquia típica de mortalidade urbana: circulatórias > neoplasias > causas externas.

Desta forma, Porto Velho, continua mantendo um perfil das internações na rede de atenção à saúde do estado, fortemente impactado por problemas de condições agudas, que incidem sobre as unidades de urgência e emergência, pois estes problemas ainda não estão controlados pelos programas de promoção, vigilância e educação a saúde desenvolvidos na atenção básica.

Para dar assistência à saúde aos munícipes, a gestão de saúde municipal dispõe de uma rede com 97 estabelecimentos de saúde, eminentemente públicos.

Quadro 01. Estabelecimentos de saúde por tipo, Gestão Municipal, Porto Velho, 2025.

Estabelecimento por Tipo	Nº de Cadastro/2024
POSTO DE SAUDE	14
CENTRO DE SAUDE/UNIDADE BASICA	41
URBANO	22
RURAL	19
HOSPITAL ESPECIALIZADO	1
CLINICA/CENTRO DE ESPECIALIDADE	7
UNIDADE DE APOIO DIAGNOSE E TERAPIA (SADT ISOLADO)	3
UNIDADE MOVEL DE NIVEL PRE-HOSPITALAR NA AREA DE URGENCIA	8
FARMACIA	1
UNIDADE DE VIGILANCIA EM SAUDE	6
LABORATORIO CENTRAL DE SAUDE PUBLICA - LACEN	2
CENTRAL DE GESTAO EM SAUDE	1
CENTRO DE ATENCAO PSICOSSOCIAL	3
PRONTO ATENDIMENTO/SALA DE ESTABILIZAÇÃO / UPA	6
CENTRAL DE REGULACAO MEDICA DAS URGENCIAS	1
LABORATORIO DE SAUDE PUBLICA	1
CENTRAL DE REGULACAO DO ACESSO	1
CENTRAL DE ABASTECIMENTO	1
CENTRAL DE IMUNIZAÇÃO	1
TOTAL	97

Fonte: DRAC/SAS/MS, Sistema de Informação CNES.



PREFEITURA DO MUNICÍPIO DE PORTO VELHO
Secretaria Municipal de Saúde - SEMUSA

Estabelecimentos de Saúde Municipal



Foto: Leandro Moraes - SECOM, Acervo SEMUSA.

Conforme o sistema e-cidade, atualmente a SEMUSA possui 3.021 servidores efetivos atuando na área fim e 518 servidores que atuam na área meio da instituição. Em um total de 3.539 servidores. Os quadros 02 e 03, apresentam o detalhamento dos servidores pertencentes a cada um destes quadros.



PREFEITURA DO MUNICÍPIO DE PORTO VELHO
Secretaria Municipal de Saúde - SEMUSA

Quadro 02. Total de servidores efetivos (estatutários e emergenciais) da área fim da SEMUSA, Porto Velho, 2025.

CÓDIGO	CARGO	TOTAL EM NOVEMBRO	TIPO DE NÍVEL (NOVEMBRO)
88	Auxiliar de laboratório	93	FUNDAMENTAL (451)
117	Auxiliar de Odontologia	29	
93	Auxiliar de Serviço de Saúde	156	
94	Auxiliar de Serviços Sociais	4	
100	Auxiliar de Serviços Veterinários	13	
87	Auxiliar de Enfermagem	118	
451	Auxiliar de Farmácia	38	
747	Agente de Combate de Endemias	137	MÉDIO (1.525)
746	Agente Comunitário de Saúde	474	
376	Técnico em Higiene Dental	43	
356	Técnico de Enfermagem	732	
371	Técnico em Higiene Dental Escolar	0	
357	Técnico em Laboratório	72	
357	Técnico em Radiologia	66	
715	Terapeuta Ocupacional	1	SUPERIOR (1.045)
17	Administrador hospitalar	6	
73	Assistente Social	35	
122	Biomédico	81	
123	Bioquímico	37	
176	Enfermeiro	340	
187	Farmacêutico	45	
199	Fiscal Municipal de Vig. Sanitária	24	
201	Fisioterapeuta	12	
202	Fonoaudiólogo	5	



PREFEITURA DO MUNICÍPIO DE PORTO VELHO
Secretaria Municipal de Saúde - SEMUSA

249	Médico	283	
551	Médico Clínico Geral	2	
553	Médico Ginecologista/Obstetra	0	
253	Médico Veterinário	6	
270	Nutricionista	9	
272	Odontólogo	128	
323	Psicólogo	32	
	TOTAL GERAL	3.021	

Fonte: DGP/SEMUSA/PV Dado acessado através do GPI, <https://gpi-rhf.portovelho.ro.gov.br/> acessado em 10 de novembro 2025.

Quadro 03. Total de servidores efetivos (estatutários e emergenciais) da área meio da SEMUSA, Porto Velho, 2025.

CÓDIGO	CARGO	TOTAL EM NOVEMBRO	TIPO DE NÍVEL (NOVEMBRO)
24	Agente de Manut. Inf.Est.Escolar	1	FUNDAMENTAL (254)
25	Agente de Secretaria Escolar	2	
27	Agente de Vigilância Escolar	1	
41	Artífice Especializado	0	
90	Auxiliar de Serviço Gerais	154	
83	Auxiliar Administrativo	31	
106	Auxiliar de Atividade Administrativa	1	
138	Comandante Fluvial	2	
147	Contra-Mestre Fluvial	1	
153	Cozinheiro Fluvial	1	
173	Encarregado de Serviços Gerais	2	
208	Gari	5	
389	Vigia	53	
627	Assistente Administrativo	141	



PREFEITURA DO MUNICÍPIO DE PORTO VELHO
Secretaria Municipal de Saúde - SEMUSA

67	Assistente de Arrecadação	1	MÉDIO (262)
235	Marinheiro Auxiliar fluvial	8	
238	Marinheiro Fluvial	5	
242	Mecânico de Automóvel	1	
267	Motorista	95	
275	Oficial de Manutenção	0	
358	Técnico de Nível Médio	11	
40	Arquiteto	0	SUPERIOR (2)
178	Engenheiro Civil	0	
449	Engenheiro Eletricista	0	
694	Professor	2	
	TOTAL GERAL	518	

Fonte: DGP/SEMUSA/PV Dado acessado através do GPI, <https://gpi-rhf.portovelho.ro.gov.br/> acessado em 10 de novembro de 2025.

Servidores da SEMUSA em atividade laboral



Foto: Acervo SEMUSA.



PREFEITURA DO MUNICÍPIO DE PORTO VELHO
Secretaria Municipal de Saúde - SEMUSA

O município possui informado no sistema e-cidade/DRH/SEMUSA servidores em situações de contratos temporários, cargos comissionados, prestação de serviços e Programa Mais Médico (FEDERAL), apresentados no Programa Gestão em Desenvolvimento tabela 41, página 106. Neste total, também estão 134 servidores efetivos exercendo funções de cargos chefia e assessoramento.

No ano de 2025 foi realizado um Processo Seletivo Emergencial através do Edital nº 019/SEMAD/2025 contemplando todas as categorias do grupo saúde com o propósito de atender as necessidades mais urgentes do setor. Foram convocados, no primeiro quadrimestre para lotação, 238 servidores temporários, conforme o Edital de convocação nº 37/2025.

A situação de saúde pública no município de Porto Velho é desafiadora, tendo sido inclusive decretada a Situação de Emergência na Saúde Pública em janeiro de 2025 devido a uma grave crise no sistema. Os principais pontos da situação atual incluem:

- **Crise e Emergência:** O município enfrenta um cenário de crise que ameaça o sistema local de saúde, com relatos de desassistência à população e filas de espera para consultas. A decretação de emergência permitiu a adoção de medidas rápidas, como a contratação emergencial de profissionais e aquisição de insumos.
- **Doenças Prevalentes:** Há preocupações com a sazonalidade de doenças virais, síndromes respiratórias e arboviroses como dengue, zika e chikungunya, especialmente durante o período chuvoso (inverno amazônico). Casos de tuberculose também apresentam indicadores preocupantes, com alto índice de abandono de tratamento.
- **Campanhas de Vacinação:** A Secretaria Municipal de Saúde (SEMUSA) tem realizado esforços contínuos em campanhas de imunização. Recentemente, foram promovidos "Dia D" de vacinação contra a gripe e campanha antirrábica, buscando ampliar a cobertura vacinal e prevenir surtos.
- **Modernização e Atendimentos:** Apesar dos desafios, a prefeitura tem buscado modernizar os serviços, com a ampliação de atendimentos, o retorno de operação de equipamentos (como aparelho de raio-x na UPA Leste e máquina de mamografia) e a disponibilização de resultados de exames online. Também foi implementada a ferramenta "UPA em Tempo Real" para monitoramento de atendimentos.
- **Qualidade de Vida:** Um relatório recente (Índice de Progresso Social 2024) classificou Porto Velho como a pior capital do Brasil para se viver em termos de qualidade de vida, o que reflete desafios estruturais mais amplos, incluindo na área da saúde.



PREFEITURA DO MUNICÍPIO DE PORTO VELHO
Secretaria Municipal de Saúde - SEMUSA

Em resumo, Porto Velho lida com uma situação complexa que mistura esforços de modernização e ampliação de serviços com desafios estruturais, alta demanda e problemas epidemiológicos específicos da região.

5. POLÍTICAS E PROGRAMAS DE GOVERNO

Em 2025, a SEMUSA cumpriu a Programação Anual de Saúde planejada para o último ano do Plano Municipal de Saúde- PMS do quadriênio 2022 a 2025 aprovada no Plano Plurianual-PPA do mesmo período, acrescentando algumas ações emergenciais, sinalizadas pela nova gestão.

A Programação Anual de Saúde - PAS de 2025, aprovada pela SEMUSA em nível do Conselho Municipal de Saúde, reforçam as metas apresentadas na Lei de Diretrizes Orçamentárias e executadas na Lei Orçamentária Anual de 2025.

Tanto o PMS como a PAS, são instrumentos setoriais, que auxiliam o cumprimento do planejamento de forma ascendente, conforme emanado na Lei Complementar nº141 de 2012, integrando diretrizes, objetivos e metas, ao Plano Plurianual – PPA e a Lei de Diretrizes Orçamentária – LOA, com o intuito de atender as necessidades de saúde da população.

Figura 04. Premissas para o planejamento em saúde, Porto Velho/RO, 2025.



Fonte: Adaptação realizada a partir da Câmara explica PPA/LDO/LOA, General Câmara/RS.

Os objetivos do Plano Plurianual (PPA) e do Plano Municipal de Saúde (PMS) convergem, embora nem todos os indicadores de monitoramento de metas do PMS estejam presentes no PPA, sendo escolhidos alguns de maior representatividade para monitoramento dos resultados dos Programas, conforme descrito no Quadro 04.



PREFEITURA DO MUNICÍPIO DE PORTO VELHO
Secretaria Municipal de Saúde - SEMUSA

Quadro 04. Quadro comparativo da compatibilidade do PPA 2022-2025 com o PMS 2022-2025, Porto Velho/RO, 2025.

DIRETRIZ PMS	OBJETIVO (comum entre PMS e PPA)	Vinculação no PPA
Diretriz 1 - Fortalecimento da APS para realizar a coordenação do cuidado, ordenamento e organização das RAS	1.1- Assegurar a estratégia de saúde da família como fortalecedora da atenção básica e orientadora da RAS.	PROGRAMA: Atenção Básica mais perto de você
	1.2 - Aumentar o acesso da população vulnerável e grupos prioritários aos programas estratégicos de atenção à saúde.	
	1.3 - Organizar a atenção a saúde nos ciclos de vida promovendo e fortalecimento das linhas de cuidados nas RAS.	
Diretriz 2 - Ampliar a resolutividade, integração e qualificação das RAS.	2.1 - Promover a oferta de serviços de atenção especializada com vistas à qualificação da atenção integral à saúde dos usuários do SUS.	PROGRAMA: Integração das Redes de Atenção à Saúde
	2.2 - Promover a oferta dos serviços de urgência e emergência, reduzindo os impactos da morbimortalidade por causas externas e problemas de condições agudas na rede de saúde.	
Diretriz 3 - Reestruturação da gestão dos sistemas de apoio logístico assegurando-os em todos os pontos da RAS.	3.1 - Manter a cobertura de medicamentos em todas as unidades da rede municipal promovendo o Uso Racional de medicamentos- URM.	PROGRAMA: Medicamento consciente
	3.2- Fortalecer os serviços da assistência farmacêutica em todas as etapas do ciclo assistencial.	
	3.3 - Fortalecer o gerenciamento da rede de laboratórios de análise clínicas otimizando a capacidade instalada e ampliando o acesso dos usuários aos serviços.	PROGRAMA: Integração das Redes de Atenção à Saúde
	3.4 - Modernizar e ampliar a capacidade operacional do apoio diagnóstico de imagem	PROGRAMA: Integração das Redes de Atenção à Saúde
	3.5 - Aprimorar o sistema logístico de aquisição, armazenagem, monitoramento de estoques e distribuição de materiais.	PROGRAMA: Integração das Redes de Atenção à Saúde
	3.6 - Implementar e fortalecer a Política Municipal de Avaliação, Controle e Regulação.	PROGRAMA: Gestão em Desenvolvimento
Diretriz 4 - Monitoramento para o controle e redução dos riscos e agravos à saúde da população.	4.1 - Promover a prevenção, redução, eliminação dos riscos à saúde, e de intervir nos problemas sanitários decorrentes do meio ambiente, da produção e circulação de bens, e da prestação de serviços de interesse da saúde.	PROGRAMA: Vigilância em Saúde
	4.2 - Promover a detecção, prevenção e monitoramento de doenças e agravos	



PREFEITURA DO MUNICÍPIO DE PORTO VELHO
Secretaria Municipal de Saúde - SEMUSA

	transmissíveis, não transmissíveis e doenças negligenciadas, bem como os fatores que as condicionam	
	4.3 - Detectar e intervir nos fatores de riscos ambientais que interferem na saúde humana transmitida por vetores e zoonoses de relevância	
	4.4.- Garantir a capacidade de alerta e resposta rápida frente às emergências de saúde pública	
Diretriz 5 - Fortalecimento do controle social, da comunicação e informação em saúde junto à população.	5.1 - Promover e modernizar os sistemas de informação e comunicação das RAS	PROGRAMA: Gestão em Desenvolvimento
	5.2 - Ampliar a participação da população no controle social	
	5.3 - Fortalecer e modernizar os serviços de ouvidoria do SUS do SUS	
Diretriz 6 - Fortalecimento da gestão de pessoas e dos processos de trabalho no SUS.	6.1 - Desenvolver estratégias para o Fortalecimento da Política Nacional e Municipal de Educação Permanente.	PROGRAMA: Gestão em Desenvolvimento
	6.2 - Promover a formação e qualificação de recursos humanos em saúde, a partir das necessidades em saúde e do SUS.	
	6.3 - Promover a valorização dos trabalhadores, a desprecarização e a democratização das relações de trabalho.	
	6.4 - Desenvolver a vocação formadora da Rede Municipal de Saúde, alinhada às necessidades do SUS.	
	6.5 - Reorganizar e fortalecer o modelo administrativo e estrutural da SEMUSA para as ações de planejamento do SUS.	

Fonte: SEMUSA/PV/RO/2022.

A seguir, serão demonstrados os indicadores de saúde previstos no Plano Plurianual no período de 2022 a 2025, apresentando a meta e o resultado alcançado no ano de 2025 e três anos anteriores, justificativas diante do não cumprimento da meta projetada e avaliação do desempenho orçamentário/financeiro.



PREFEITURA DO MUNICÍPIO DE PORTO VELHO
Secretaria Municipal de Saúde - SEMUSA

6. RESULTADOS ALCANÇADOS FRENTE AO PLANO PLURIANUAL – PPA 2022- 2025

6.1 PROGRAMA 316 - MEDICAMENTO CONSCIENTE

Objetivo:

- Manter a cobertura de medicamentos em todas as unidades da rede municipal promovendo o uso Racional de Medicamentos.
- Fortalecer os serviços de gerência e assistência farmacêutica em todas as etapas do ciclo assistencial.

Público-Alvo: Usuários do SUS do Município de Porto Velho das zonas urbana e rural.



Foto: Leandro Morais -SMC, Acervo SEMUSA.



PREFEITURA DO MUNICÍPIO DE PORTO VELHO
Secretaria Municipal de Saúde - SEMUSA

6.1.1 Resultados dos indicadores e justificativa

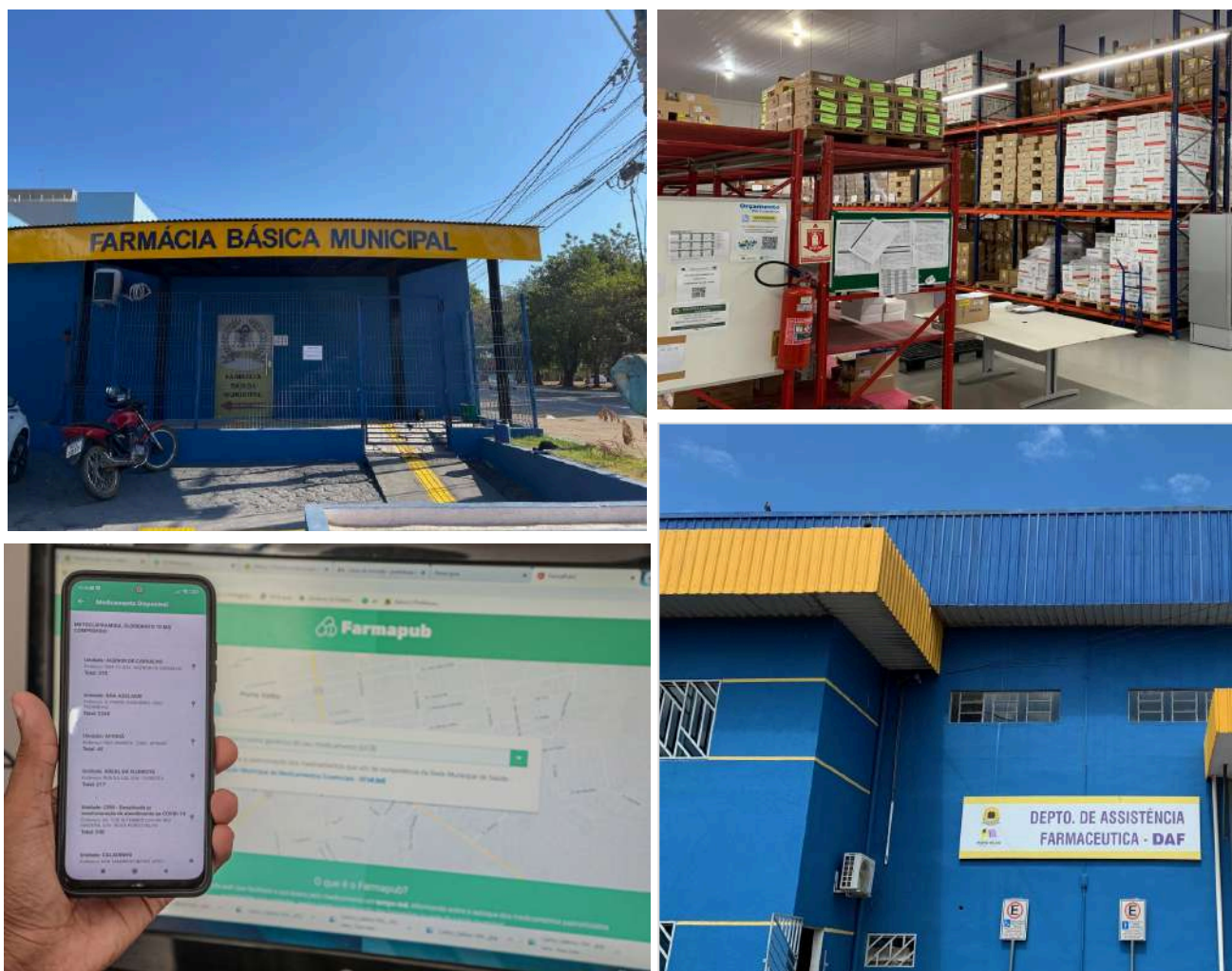
Indicador (Unidade de Medida)	Índice da linha base	Data da Apuração	Índice Esperado ao Longo do PPA								Fonte / Periodicidade / Base do Cálculo	JUSTIFICATIVA PARA O NÃO CUMPRIMENTO DA META EM 2025
			2022		2023		2024		2025			
			META PPA	RESULTADO	META PPA	RESULTADO	META PPA	RESULTADO				
Nº de atendimentos aos usuários nas farmácias municipais	360.000	18/08/21	390.000	322.880	430.000	428.070	460.000	464.342	480.000	546.193	Fonte: SISFARMA Base Geográfica: Municipal Periodicidade: Anual Fórmula de Cálculo: Nº total de atendimentos aos usuários nas farmácias municipais	
Número de consultas farmacêuticas realizadas na rede de atenção à saúde	156.541	31/12/20	250.000		252.000	2.082.960	255.000	294.193	260.000	318.438	Fonte: Sistema de informação ambulatorial/SUS Base Geográfica: Municipal Periodicidade: Anual Fórmula de Cálculo: Número total de consultas de profissionais farmacêutico realizadas no ano	



PREFEITURA DO MUNICÍPIO DE PORTO VELHO
Secretaria Municipal de Saúde - SEMUSA

Indicador (Unidade de Medida)	Índice da linha base	Data da Apuração	Índice Esperado ao Longo do PPA								Fonte / Periodicidade / Base do Cálculo	JUSTIFICATIVA PARA O NÃO CUMPRIMENTO DA META EM 2025
			2022		2023		2024		2025			
			META PPA	RESULTADO	META PPA	RESULTADO	META PPA	RESULTADO				
Percentual de itens de medicamentos adquiridos elencados na REMUME	85%	18/08/21	85%	91,4	90%	93,2	95%	95,6	100%	98,0%	Fonte: SISFARMA; Base Geográfica: Municipal Periodicidade: Anual Fórmula de Cálculo: Número de itens de medicamentos adquiridos elencados na REMUME/Número de itens de medicamentos da REMUMEx100	Houve período em que alguns insumos ficaram indisponíveis
Percentual de usuários cadastrados e contemplados com insumos estratégicos	100	15/08/21	100%	-	100%	100%	100%	100%	100%	95%	Fonte: SEMUSA; Base Geográfica: Municipal Periodicidade: Anual Fórmula de Cálculo: Número de usuários cadastrados e contemplados com insumos estratégicos registrados no sisfarma/ usuários cadastrados registrados pelas unidade de saúde	Houve período em que alguns insumos ficaram indisponíveis.



PREFEITURA DO MUNICÍPIO DE PORTO VELHO
Secretaria Municipal de Saúde - SEMUSA

6.1.2. Produtos alcançados por atributo ação/programa medicamento consciente

A - Apoio ao Programa Atenção a Saúde dos Portadores de Hipertensão Arterial e Diabetes Mellitus 2

Tabela 01. Total de pessoas cadastradas e assistidas anualmente pela condição crônica de Hipertensão e Diabetes na rede SUS, SEMUSA, Porto Velho.

Ano	Nº de pessoas cadastradas com Hipertensão na rede municipal de saúde	Nº de pessoas cadastradas com Diabetes na rede municipal de saúde	* Nº de consultas médica ou de enfermagem ofertadas a pessoas em acompanhamento das condições crônicas
2022	23.027	8.156	32.319
2023	25.066	9.117	35.265
2024	26.863	9.976	37.361
2025	30.626	11.970	40.532

Fonte: E SUS; DADOS obtidos em 11/11/2025, onde deverá ser atualizado em 31/12/2025.

* **Nota:** Esta informação sofreu novo filtro ao consultar os dados no sistema, inserindo as consultas de acompanhamento por todas as condições crônicas, tais como pessoas com asma, hipertensão e diabetes.

Tabela 02. Número de Usuários cadastrados com Diabetes Tipo 1 dependentes do uso de insulina ofertada pelo SUS, SEMUSA, Porto Velho.

Ano	Nº de pessoas cadastrados em uso de insulina ofertada pelo SUS
2022	2.814
2023	3.049
2024	2.917
2025	3.490

Fonte: Dados conforme planilhas enviadas em 30/11/2025 pelas USF.



PREFEITURA DO MUNICÍPIO DE PORTO VELHO
Secretaria Municipal de Saúde - SEMUSA

B - Aquisição de medicamentos da assistência farmacêutica

Tabela 03. Totais de medicamentos adquiridos pelo Programa Medicamento Consciente no período de 2022 a 2025, por tipo de atendimento, SEMUSA, Porto Velho.

TIPO DE ATENDIMENTO	UNIDADE DE MEDICAMENTOS ADQUIRIDOS /ANO							
	2022		2023		2024		2025	
	Nº ITENS	VALORES (R\$)	Nº ITENS	VALORES (R\$)	Nº ITENS	VALORES (R\$)	Nº ITENS	VALORES (R\$)
BÁSICA E MAC	18.448.883	R\$ 7.859.158,85	33.054.017	R\$ 11.532.975,81	33.030.952	R\$ 12.257.384,03	41.360.529	R\$ 11.389.168,82
MEDICAMENTOS REPASSE (MS)	959.016	R\$ 2.802.194,77	1.534.459	R\$ 2.171.544,46	1.667.987	R\$ 2.546.658,43	1.430.474	R\$ 2.801.361,56
TOTAL	19.407.899	R\$ 10.661.353,62	34.588.476	R\$ 13.704.520,27	34.698.939	R\$ 14.804.042,46	42.791.003	R\$ 14.190.530,38

Fonte: Sistema Hórus BI Assistência Farmacêutica MS.

Obs: No ano de 2025 o relatório do sistema Hórus corresponde ao período de 01.01.2025 a 31.10.2025.

C- Estruturação da assistência farmacêutica

Tabela 04. Total de unidades de saúde com profissional farmacêutico, no período de 2022 a 2025, SEMUSA, Porto Velho.

ANO	Nº de Farmácias com profissional farmacêutico
2022	13
2023	13
2024	12
2025	12

Fonte: Departamento de Assistência Farmacêutica - DAF/SEMUSA em 13/10/2025.

Obs: Farmacêuticos com carga horária de 30h semanais.



PREFEITURA DO MUNICÍPIO DE PORTO VELHO
Secretaria Municipal de Saúde - SEMUSA

D - Manutenção da assistência farmacêutica

Tabela 05. Totais de medicamentos distribuídos (dispensados) na Rede de Atenção à Saúde, período 2022 a 2025, SEMUSA, Porto Velho/RO.

DISTRIBUIÇÃO DE MEDICAMENTOS	2022		2023		2024		2025	
	ITENS	VALOR (R\$)	ITENS	VALOR (R\$)	ITENS	VALOR (R\$)	ITENS	VALOR (R\$)
ATENÇÃO BÁSICA	14.788.817	R\$ 4.610.726,98	16.387.478	R\$ 5.740.027,39	24.992.530	R\$ 7.404.167,11	22.518.655	R\$ 6.275.703,34
MÉDIA COMPLEXIDADE	5.072.619	R\$ 4.316.370,24	7.291.610	R\$ 6.344.358,80	9.630.613	R\$ 6.331.221,17	9.068.086	R\$ 5.395.839,29
SEJUS	509.059	R\$ 140.639,09	626.043	R\$ 187.770,39	693.492	R\$ 244.464,82	614.663	R\$ 184.422,71
DEMANDAS JUDICIAIS E OUTROS	100.267	R\$ 313.433,75	231.004	R\$ 433.546,77	344.391	R\$ 223.879,09	310.865	R\$ 224.856,70
TOTAL	20.470.762	R\$ 9.381.170,06	24.536.135	R\$ 12.705.703,35	35.661.026	R\$ 14.203.732,19	32.512.269	R\$ 12.080.822,04

Fonte: HÓRUS - 2024 - os dados de 2024 correspondem ao período de 01.01.2024 a 31.12.2024.

Obs: HÓRUS - 2025 - os dados de 2025 correspondem ao período de 01.01.2025 a 31.10.2025.

Tabela 06. Totais de unidades de saúde assistidas com insumos pela assistência farmacêutica, no período de 2022 a 2025, Porto Velho/RO.

TIPO DE UNIDADES	2022	2023	2024	2025
ATENÇÃO BÁSICA	50	50	50	51
MEDIA COMPLEXIDADE	13	13	10	12
FARMÁCIA ISOLADA	2	2	2	2
TOTAL	65*	65	62	65

Fonte: Departamento de Assistência Farmacêutica - DAF

*DAF envia medicamentos num total de 65 unidades sendo:

ATENÇÃO BÁSICA = 51 unidades, sendo 20 urbanas 21 Rural via terrestre e 10 Rural via Fluvial (em 2025).

MÉDIA COMPLEXIDADE = 12 unidades (UPAS SUL, UPA LESTE, UPA JACY, SAMU PVH, SAMU JACY, PA ANA Adelaide, José Adelino e Maternidade e outras).

FARMÁCIA ISOLADA (outras) = 1 unidade estadual (SEJUS) e 1 unidade federal (DEPEN).



PREFEITURA DO MUNICÍPIO DE PORTO VELHO
Secretaria Municipal de Saúde - SEMUSA

6.1.3 Principais ações realizadas através do programa medicamento consciente em 2025

AÇÃO/PRODUTO	ATIVIDADES REALIZADAS
A - Apoio ao Programa Atenção a Saúde dos Portadores de Hipertensão Arterial e Diabetes Mellitus	Intensificação dos grupos com pessoas hipertensas e/ou diabéticas com orientação alimentar, incentivo atividade físicas, manuseio da medicação.
	Disponibilizado os insumos para tratamento de 30.424 hipertensos cadastrados nas Unidades de Saúde, 11.869 diabéticos e 3.490 usuários insulino dependente assistidos no Município.
	Monitoramento das pessoas hipertensas e diabéticas quanto ao manuseio da medicação, como a nova caneta de insulina reutilizável e o uso do aparelho glicosímetro.
	Visita técnica às Unidades de Saúde para orientar dispensação dos insumos (tiras, lancetas, agulhas) aos insulino dependentes.
B - Aquisição de medicamentos da assistência farmacêutica	<p>1º QUADRIMESTRE:</p> <p>AUTUAÇÃO DE PROCESSOS PARA IMPLANTAÇÃO DE SRPP:</p> <ul style="list-style-type: none"> ● Processo Ordinário nº 00600.00014141/2025-06 (Comprimidos I); ● Processo Ordinário nº 00600.00015350/2025-69 (Soros e Injetáveis); ● Processo Ordinário nº 00600.00017200/2025-90 (Fracos e Bisnagas I); ● Processo Ordinário nº 00600.00018725/2025-42 (Comp. e Caps Cont. Esp.). <p>Solicitação de REPUBLICAÇÃO DE EDITAL para itens desertos e fracassados:</p> <ul style="list-style-type: none"> ● PE nº 087/2024 e SRPP nº 051/2024 (e-DOC 9F09177C-e); ● PE nº 003/2025 e SRPP nº 003/2025 (e-DOC BEA059B4-e); ● PE nº 013/2025 e SRPP nº 033/2025 (e-doc 6D082B36-e); ● PE nº 054/2024 e SRPP nº 035/2024 (e-doc E3C0020C-e); ● PE nº 015/2025 e SRPP nº 015/2024 (e-doc 3C930721-e); ● PE nº 051/2024 e SRPP nº 033/2024 (e-doc 420E5C61-e); ● PE nº 001/2025 e SRPP nº 001/2025 (e-doc 2C3F8BC3-e). <p>GERENCIAMENTO DE ATAS DE SRP:</p> <p>Com a finalidade de assegurar o planejamento efetivo e o abastecimento ininterrupto de medicamentos à Central de Abastecimento Farmacêutico (CAF) e distribuição regular as unidades de farmácia vinculadas à Rede Municipal de Saúde e SEJUS, foram autuados o total de 27 Processos para liberação de ATA e efetivo empenho.</p> <p>2º QUADRIMESTRE:</p> <p>AUTUAÇÃO DE PROCESSOS PARA IMPLANTAÇÃO DE SRPP:</p> <p>1. Processo Ordinário nº 00600.00037126/2025-28 (Soros e Frascos I);</p>



PREFEITURA DO MUNICÍPIO DE PORTO VELHO
Secretaria Municipal de Saúde - SEMUSA

GERENCIAMENTO DE ATAS DE SRP:

Com a finalidade de assegurar o planejamento efetivo e o abastecimento ininterrupto de medicamentos à Central de Abastecimento Farmacêutico(CAF) e distribuição regular as unidades de farmácia vinculadas à Rede Municipal de Saúde e SEJUS, **foram autuados o total de 27 Processos para liberação de ATA PRÓPRIA e efetivo empenho, somados 05 PROCESSOS de Gerenciamento das ATAS do Consórcio Intermunicipal CIMCERO/RO** (SRPP 009/CIMCERO/SRP/2024 – PE 007/CIMCERO/2024 e SRPP 001/CIMCERO/SRP/2025 – PE 019/CIMCERO/2024), que totaliza **32 Processos.**

IMPLANTAÇÃO (PUBLICAÇÃO) DE SRPP:

1. Ata de Registro de Preço Permanente nº 041/2025 PE Nº 47/2025 (Desertos e Fracassados SRPP 003/2024 PE 003/2024) - DOMER 4007 de 24/06/2025;
2. Ata de Registro de Preço Permanente nº 047/2025 PE Nº 54/2025 (Desertos e Fracassados SRPP 035/2024 PE 054/2024) - DOMER 4046 de 18/08/2025;
3. Ata de Registro de Preço Permanente nº 049/2025 PE Nº 58/2025 (Desertos e Fracassados SRPP 013/2025 PE 013/2025) - DOMER 4048 de 20/08/2025.

3ºQUADRIMESTRE

AUTUAÇÃO DE PROCESSOS PARA IMPLANTAÇÃO DE SRPP:

- Processo Ordinário nº 005.000728/2025-58 (Comprimidos II);
- Processo Ordinário nº 005.004599/2025-77 (Fitoterápicos).

GERENCIAMENTO DE ATAS DE SRP:

Com a finalidade de assegurar o planejamento efetivo e o abastecimento ininterrupto de medicamentos à Central de Abastecimento Farmacêutico (CAF) e distribuição regular as unidades de farmácia vinculadas à Rede Municipal de Saúde e SEJUS, **foram autuados o total de 14 Processos para liberação de ATA PRÓPRIA e efetivo empenho; somados 01 PROCESSOS de Gerenciamento das ATAS do Consórcio Intermunicipal CIMCERO/RO** (SRPP 001/CIMCERO/SRP/2025 – PE 019/CIMCERO/2024), que totaliza **15 Processos.**

IMPLANTAÇÃO (PUBLICAÇÃO) DE SRPP:

4. Ata de Registro de Preço Permanente nº 051/2025 PE 065/2025 - Processo Ordinário nº 00600.00015350/2025-69-e “SOROS E INJETÁVEIS

Fonte: DAF/SEMUSA.



PREFEITURA DO MUNICÍPIO DE PORTO VELHO
Secretaria Municipal de Saúde - SEMUSA

<p>C - Manutenção da Assistência farmacêutica</p>	<p>2º QUADRIMESTRE</p> <p>DFD ENCAMINHADOS:</p> <ul style="list-style-type: none"> E-DOC 82925ef4-e DFD/DAF/SEMUSA contratação de empresa(s) especializada(s) para fornecimento de unidades móveis de farmácia, sendo uma (01) unidade terrestre (micro-ônibus adaptado) e uma (01) unidade aquática (embarcação adaptada), incluindo todas as adaptações e equipamentos necessários para operação., Autuação do Processo nº 00600.0040709/2023-74 Número do Processo no SEI Porto Velho: 005.003565/2025-65; PROCESSOS AUTUADOS: Autuado o Processo nº 00600-00052206/2024-22-e visando aquisição de EPIs, fase de planejamento concluído e encaminhado a SGP em 03/07/2025. <p>IMPLANTAÇÃO (PUBLICAÇÃO) DE ATA:</p> <p>1. ATA de registro de preço nº 039/2024 PE 059/2024 aquisição de mobiliários - programado gerenciamento, conforme necessidade e disponibilidade orçamentária para o 2º quadrimestre.</p> <p>EMPENHO /AQUISIÇÃO</p> <p>1. 00600-00024126/2024-87-e - o TERMO DE HOMOLOGAÇÃO N°. 16/2024 - QL02/SML, e-DOC C4E47231; com empenhos emitidos: aquisição de caixas bins e distribuição às unidades de farmácia;</p> <p>2. 00600-00036714/2023-82-e - Gerenciamento de ATA para aquisição de PNEUS destinados aos veículos do departamento(7DF68909-e);</p> <p>SOLICITAÇÃO DE SERVIÇO:</p> <ul style="list-style-type: none"> Manutenção corretiva dos freezers (202503706 E 202502549 aberturas serviço) por meio de aplicativo de serviço da empresa contratada DEL TECNOLOGIA/SEMUSA/PVH; Solicitação de Manutenção de Veículo (68238D49-e); Solicitação de Lona visando o transporte de medicamentos (AD4C2454-e); Solicitação de substituição de veículo (OBD74006-e.) <p>EMPENHO /AQUISIÇÃO</p> <p>1. 00600-00024126/2024-87-e - o TERMO DE HOMOLOGAÇÃO N°. 16/2024 - QL02/SML, e-DOC C4E47231; com empenhos emitidos: aquisição de caixas bins e distribuição às unidades de farmácia;</p> <p>2. 00600-00036714/2023-82-e - Gerenciamento de ATA para aquisição de PNEUS destinados aos veículos do departamento(7DF68909-e);</p> <p>2º QUADRIMESTRE</p>
--	--



PREFEITURA DO MUNICÍPIO DE PORTO VELHO
Secretaria Municipal de Saúde - SEMUSA

Visitas Técnicas realizadas: 1- USF Vila Teotônio: Aplicação de check list e orientação (05.08.2025); 2 - USF Vila Teotônio: Acompanhamento da adoção das medidas orientadas (19.08.2025); 3 - USF Rio Pardo: Aplicação de check list e orientação; 4 - UBS Três Marias: Visita de orientação e capacitação da equipe;

DFD ENCAMINHADOS

1. e-DOC EFC2CADB-e Documento de Formalização de Demanda - DFD Aquisição de Mobiliário com recursos oriundos de Convênio/ Emenda - Processo: 00600-00036446/2025-61-e (DMAC) 005.000910/2025-17 (SEI);
2. e-DOC 36DA7E3F-e Documento de Formalização de Demanda (DFD) N°. 10/2025 - DAF/SEMUSA - Contratação de Empresa para Fornecimento de Camisetas Personalizadas.

SOLICITAÇÃO DE VEÍCULO:

- e-DOC 91503448-e OFÍCIO INTERNO N°. 351/2025 - DAF/SEMUSA - Solicitação de veículo para transporte de medicamentos;

GERENCIAMENTO SRPP MATERIAL CONSUMO:

1. e-DOC 395E7A07 REQUISIÇÃO DE GERENCIAMENTO DAF/SEMUSA - Solicitação de liberação Ata de Registro de Preço nº 037/2025 - AQUISIÇÃO DE MATERIAL DE CONSUMO TERMÔMETRO (Controle de Temperatura geladeiras e ambiente das unidades de farmácias;

3º QUADRIMESTRE

DFD ENCAMINHADOS

- PROCESSO Nº 005.002079/2025-20 - Aquisição de chaves e carimbos para atendimento das demandas administrativas e operacionais do Departamento de Assistência Farmacêutica, suas divisões e farmácia;

SOLICITAÇÃO DE GERENCIAMENTO DE SRPP

- SRPP 053/2025 - PE 067/2025 - 005.000777/2025-91: Aquisição de crachás para os servidores do Departamento de Assistência Farmacêutica;
- SRPP 037/2025 – PE 042/2025) - 005.000648/2025-01: Aquisição de material de consumo (Termômetros e Bobinas de filme).



PREFEITURA DO MUNICÍPIO DE PORTO VELHO
Secretaria Municipal de Saúde - SEMUSA

6.1.4 Avaliação de desempenho da execução orçamentária/financeira do programa medicamento consciente em 2025.

PROGRAMA 316 – MEDICAMENTO CONSCIENTE											
PROJETO ATIVIDADE: 08.31.10.303.316.2.302 - APOIO AO PROGRAMA ATENÇÃO A SAÚDE DOS PORTADORES DE HIPERTENSÃO ARTERIAL E DIABETES MELLITUS											
Fonte Recurso	Dotação inicial	Suplementado	Movimentações Orçamentárias	Saldo	Saldo Bloqueio	Empenhado	Liquidado	Pago	IEO (7) %	IEL (8) %	IEF (9) %
1600.0000.0000 (RECURSOS DO SUS- BLOCO DE MANUTENÇÃO DAS AÇÕES E SERVIÇOS PÚBLICOS DE SAÚDE)	2.000.000,00	0,00	2.000.000,00	0,00	0,00	0,00	0,00	0,00	0,00%	0,00%	0,00%
1621.0000.0000 (TRANSF. FUNDO A FUNDO DE RECURSOS DO SUS PROVENIENTES DO GOVERNO ESTADUAL -GERAL)	421.050,00	0,00	0,00	421.050,00	0,00	0,00	0,00	0,00	0,00%	0,00%	0,00%
SUBTOTAL	2.421.050,00	0,00	2.000.000,00	421.050,00	0,00	0,00	0,00	0,00	0,00%	0,00%	0,00%

Justificativa:

A aquisição dos insumos para o Programa Hiperdia (Aparelho glicosímetro, tiras, lancetas) foi realizada através da ação do PA 0831.1030103172.664 – Manutenção dos serviços das Unidades Básicas de Saúde. APS, tendo em vista que o Núcleo de Coordenação está inserido na Atenção Básica.



PREFEITURA DO MUNICÍPIO DE PORTO VELHO
Secretaria Municipal de Saúde - SEMUSA

PROJETO ATIVIDADE: 08.31.10.301.316.2.627 - AQUISIÇÃO DE MEDICAMENTOS DA ASSISTÊNCIA FARMACÊUTICA

Fonte Recurso	Dotação inicial	Suplementado	Movimentações Orçamentárias	Saldo	Saldo Bloqueio	Empenhado	Liquidado	Pago	IEO (7) %	IEL (8) %	IEF (9) %
2600.0000.9011 (RECURSOS DE EXERCÍCIOS ANTERIORES – TRANSFERÊNCIA FUNDO A FUNDO DE RECURSOS SUS PROVENIENTES DO GOVERNO FEDERAL – BLOCO MANUTENÇÃO)	0,00	0,00	0,00	0,00	0,00	0,00	0,00	R\$ 0,00	0,00%	0,00%	0,00%
1600.0000.0000 (RECURSOS DO SUS- BLOCO DE MANUTENÇÃO DAS AÇÕES E SERVIÇOS PÚBLICOS DE SAÚDE)	3.124.320,00	801.428,82	0,00	3.925.748,82	0,00	3.924.757,76	3.752.593,63	3.752.593,63	99,97%	95,61%	100,00%
1621.0000.0000 (TRANSF. FUNDO A FUNDO DE RECURSOS DO SUS PROVENIENTES DO GOVERNO ESTADUAL -GERAL)	1.714.492,00	0,00	0,00	1.714.492,00	0,00	1.713.246,98	1.572.443,98	1.572.443,98	99,93%	91,78%	100,00%
2602.0000.9011 (RECURSOS DE EXERCÍCIOS ANTERIORES -DESTINADOS AO ENFRENTAMENTO DA COVID-19)	0,00	0,00	0,00	0,00	0,00	0,00	0,00	0,00	0,00%	0,00%	0,00%
1500.0015.1002 (RECEITA DE IMPOSTOS E DE TRANSFERÊNCIA DE IMPOSTOS – SAÚDE)	3.781.993,00	2.873.211,50	0,00	6.655.204,50	0,00	6.572.275,57	5.685.139,37	5.685.139,37	98,75%	86,50%	100,00%
2500.0000.0000(RECURSOS NÃO VINCULADOS DE IMPOSTOS E TRANSFERÊNCIAS DE IMPOSTOS)	0,00	427.836,60	0,00	427.836,60	0,00	427.605,54	R\$ 131.014,56	131.014,56	99,95%	30,64%	100,00%
2621.0000.9011 (RECURSOS DE EXERCÍCIOS ANTERIORES – FUNDO A FUNDO DE RECURSOS DO SUS	0,00	0,00	0,00	0,00	0,00	0,00	0,00	0,00	0,00%	0,00%	0,00%



PREFEITURA DO MUNICÍPIO DE PORTO VELHO
Secretaria Municipal de Saúde - SEMUSA

PROVENIENTES DO GOVERNO ESTADUAL - FARMÁCIA)											
SUBTOTAL	8.620.805,00	4.102.476,92	0,00	12.723.281,92	0,00	12.637.885,85	11.141.191,54	11.141.191,54	99,33%	88,16%	100,00%

Justificativa: O Departamento de Assistência Farmacêutica – DAF, no cumprimento de suas atribuições, tem por finalidade assegurar o planejamento efetivo e o abastecimento ininterrupto de medicamentos à Central de Abastecimento Farmacêutico(CAF) garantindo a manutenção regular dos estoques e a distribuição contínua adequada às unidades de farmácia vinculadas à Rede Municipal de Saúde, assegurando o atendimento ambulatorial, de urgência e de emergência aos usuários do Sistema Único de Saúde. Dessa forma, dentre as ações executadas em 2025 destaca-se: a instauração de 05 processos administrativos visando a renovação de SRPP; a disponibilidade de mais 30 SRPP aptas ao gerenciamento; a autuação, até novembro 2025, do total de 70 processos de gerenciamento de ATAS DE registro de preço próprias sendo 30 SRPP, e 06 processos de gerenciamentos das ATAS CIMCERO, que possibilitou, no período, a efetiva aquisição de 41.360.629 itens de medicamentos (período de janeiro a outubro de 2025) que somados ao total (1.430.474) de medicamentos de repasse do ministério da saúde totaliza 42.791.003 itens de medicamentos em estoque no período, sendo no mesmo período distribuídos 32.512.269 itens de medicamentos às unidades 65 unidades de farmácia da rede, que atendeu o total, no mesmo período, de 546.193 usuários. Com a projeção de 98% dos medicamentos padronizados na REMUME em estoque na Central de Abastecimento Farmacêutico.



PREFEITURA DO MUNICÍPIO DE PORTO VELHO
Secretaria Municipal de Saúde - SEMUSA

PROJETO ATIVIDADE: 08.31.10.301.316.2.661 - MANUTENÇÃO DA ASSISTÊNCIA FARMACÊUTICA

Fonte Recurso	Dotação inicial	Suplementado	Movimentações Orçamentárias	Saldo	Saldo Bloqueio	Empenhado	Liquidado	Pago	IEO (7) %	IEL (8) %	IEF (9) %
2500000000000000 - RECURSOS NÃO VINCULADOS DE IMPOSTOS E TRANSFERÊNCIAS DE IMPOSTOS	0,00	231.000,00	142.800,00	88.200,00	0,00	88.200,00	0,00	0,00	100,00%	0,00%	0,00%
1500.0015.1002 (RECEITA DE IMPOSTOS E DE TRANSFERÊNCIA DE IMPOSTOS – SAÚDE)	222.000,00	0,00	139.871,60	82.128,40	0,00	52.738,40	52.738,40	52.738,40	64,21%	100,00%	100,00%
SUBTOTAL	222.000,00	231.000,00	282.671,60	170.328,40	0,00	140.938,40	50.738,40	50.738,40	82,75%	37,42%	100,00%

Justificativa: Dentre as ações destaca-se 100% do cumprimento do cronograma de distribuição mensal dos medicamentos as unidades de saúde (farmácias): Distritais/Rurais e Baixo Madeira, além das unidades Urbanas, para a execução foram utilizados recurso para manutenção de veículos, diárias e aquisição de materiais de consumo afins. Ocorre que ainda restam pendentes a emissão de empenho do processo de gerenciamento nº 005.000777/2025-91, referente à aquisição de crachás para os servidores do Departamento de Assistência Farmacêutica, e do processo nº 005.000648/2025-01, referente à aquisição de materiais de consumo (termômetros e bobinas de filme), Fonte Recurso 1500001510020000. Da mesma forma, permanece pendente a conclusão do processo de aquisição nº 005.003943/2025-19, referente ao equipamento unitizadora, cujo recurso não foi utilizado no exercício anterior em razão da não finalização do procedimento.

Destaca-se a aquisição de 14 computadores para o DAF, através do processo nº 005.003816/2025-10, no qual foi empenhado o valor de R\$ 88.200,00 com utilização da Fonte 2500000000000000 – Recursos Não Vinculados de Impostos e Transferências de Impostos.

TOTAL DO PROGRAMA	R\$ 11.263.855,00	R\$ 4.333.476,92	R\$ 2.282.671,60	R\$ 13.314.660,32	R\$ 0,00	R\$ 12.778.824,25	R\$ 11.193.929,94	R\$ 11.193.929,94	95,98%	87,60%	100,00%
-------------------	-------------------	------------------	------------------	-------------------	----------	-------------------	-------------------	-------------------	--------	--------	---------

FONTE: GPE-GPI - PVH 12/01/2026 – REFERENTE AO PERÍODO DE 01-01-2025 À 31-12-2025.

VALORES DE JANEIRO A DEZEMBRO/2025.

Observação:



PREFEITURA DO MUNICÍPIO DE PORTO VELHO
Secretaria Municipal de Saúde - SEMUSA

(1) Valor do orçamento inicial, acrescido das suplementações e anulações ocorridas no período; **(2)** Saldo, dotação atualizada; **(3)** Bloqueio; **(4)** Empenho de despesa é o ato emanado de autoridade competente que cria para o Estado obrigação de pagamento pendente ou não de implemento de condição. Trata-se da primeira fase da execução da despesa.; **(5)** Liquidado é a verificação do direito adquirido pelo credor, tendo por base os títulos e documentos comprobatórios da entrega do material ou serviço; **(6)** Pago; **(7)** IEO - Indicador da Execução Orçamentária e a Relação entre o Empenhado e o Orçado Atualizado; **(8)** IEL - Indicador da Execução Orçamentária da Liquidação e a Relação entre o Liquidado e o Empenhado; **(9)** IEF - Indicador da Execução Financeira e a Relação entre o Pago e o Liquidado.



PREFEITURA DO MUNICÍPIO DE PORTO VELHO
Secretaria Municipal de Saúde - SEMUSA

6.2 PROGRAMA 317 - ATENÇÃO BÁSICA MAIS PERTO DE VOCÊ

Objetivo:

- Assegurar a estratégia saúde da família como fortalecedora da atenção básica e orientadora da Rede de Atenção à Saúde – RAS;
- Aumentar o acesso da população vulnerável e grupos prioritários aos programas estratégicos de atenção à saúde;
- Organizar a atenção à saúde nos ciclos de vida promovendo o fortalecimento das linhas de cuidado da RAS.

Público-Alvo: Usuários do SUS do Município de Porto Velho das zonas urbanas e rurais.



Foto: Acervo SEMUSA.



PREFEITURA DO MUNICÍPIO DE PORTO VELHO
Secretaria Municipal de Saúde - SEMUSA

6.2.1 Resultados dos indicadores e justificativa

Indicador (Unidade de Medida)	Índice na linha base	Data da Apuração	Índice Esperado ao Longo do PPA								Fonte / Periodicidade / Base do Cálculo	JUSTIFICATIVA PARA O NÃO CUMPRIMENTO DA META EM 2025
			2022		2023		2024		2025			
			META PPA	RESULTADO	META PPA	RESULTADO	META PPA	RESULTADO	META PPA	RESULTADO		
Cobertura Populacional estimada de equipes de Atenção Básica	63%	31/12/2020	67,00%	58,42%	67%	60,65%	68%	73,24%*	70%	66,18%	Fonte: Secretaria Municipal de Saúde/e-SUS AB; Base Geográfica: Municipal Periodicidade: Anual Fórmula de Cálculo: $(N^{\circ}$ de eSF x 3.450 + $(N^{\circ}$ eAB + N° eSF equivalente) em determinado local e período x 100/Estimativa populacional" Justificativa: No ano de 2024 o Município de Porto Velho tinha uma população equivalente a 460.434 habitantes no decorrente ano. Houve um aumento populacional para 514.873 habitantes no ano de 2025, consequentemente reduzindo o percentual de 73.24 para 66.18, com o mesmo número de Equipes de Estratégias da Família dos dois anos analisados.	



PREFEITURA DO MUNICÍPIO DE PORTO VELHO
Secretaria Municipal de Saúde - SEMUSA

Indicador (Unidade de Medida)	Índice na linha base	Data da Apuração	Índice Esperado ao Longo do PPA								Fonte / Periodicidade / Base do Cálculo	JUSTIFICATIVA PARA O NÃO CUMPRIMENTO DA META EM 2025
			2022		2023		2024		2025			
			META PPA	RESULTADO	META PPA	RESULTADO	META PPA	RESULTADO	META PPA	RESULTADO		
Cobertura Populacional estimada de saúde bucal na Atenção Básica	53,90%	30/12/2020	54,90%	64,62	56,00%	33,91	57,00%	61,34%	60,00%	39,89%	Fonte: Secretaria Municipal de Saúde/ eSUS AB Base Geográfica: Municipal Periodicidade: Anual Fórmula de Cálculo " $((n^{\circ}$ eSB*3.450) +(n ^o eSB equivalentes* 3.000)) em determinado local e período /Estimativa populacional em determinado local e período (x 100)	A meta estabelecida não foi alcançada devido à redução no número de dentistas atuando na zona rural.



PREFEITURA DO MUNICÍPIO DE PORTO VELHO
Secretaria Municipal de Saúde - SEMUSA

Indicador (Unidade de Medida)	Índice na linha base	Data da Apuração	Índice Esperado ao Longo do PPA								Fonte / Periodicidade / Base do Cálculo	JUSTIFICATIVA PARA O NÃO CUMPRIMENTO DA META EM 2025
			2022		2023		2024		2025			
			META PPA	RESULTADO	META PPA	RESULTADO	META PPA	RESULTAD O	META PPA	RESULTADO		
Média de doses de vacinas aplicadas por habitantes/ ano	2,53	20/08/2021	539.000 (1,00 hab/ ano)	1/hab/ano	550.000 (1,00 hab/ano)	0,79 hab/ano	550.000 (1,00 hab/ano)	0,67 hab/ano	560.000 (1,00 hab/ano)	0,56 hab/ano	Fonte: Secretaria Municipal de Saúde/SIS PNI; Base Geográfica: Municipal Periodicidade: Anual Fórmula de Cálculo: Número de doses aplicadas em determinado tempo e período registrados no PNI/População do município (doses aplicadas /habitantes)	O Ministério da Saúde, preconiza cobertura vacinal, apenas das vacinas pactuadas em crianças menores de 2 anos. O total de doses aplicadas até 02/12/2025 foi de 314.205.



PREFEITURA DO MUNICÍPIO DE PORTO VELHO
Secretaria Municipal de Saúde - SEMUSA

Indicador (Unidade de Medida)	Índice na linha base	Data da Apuração	Índice Esperado ao Longo do PPA								Fonte / Periodicidade / Base do Cálculo	JUSTIFICATIVA PARA O NÃO CUMPRIMENTO DA META EM 2025
			2022		2023		2024		2025			
			META PPA	RESULTADO	META PPA	RESULTADO	META PPA	RESULTADO	META PPA	RESULTADO		
Número de atendimentos realizados pelo Centro Especializados de Odontologia - CEO	22.446	30/11/2019	22.446	8.870	23.568	7.750	24.690	6.639	25.924	6.459	Fonte: Secretaria Municipal de Saúde/e-SUS AB; Base Geográfica: Municipal Periodicidade: Anual Fórmula de Cálculo: total de atendimentos	Este indicador não pode ser alcançado, em virtude da sua meta ser estabelecida em número de procedimentos realizados e não no número de atendimentos (pessoas atendidas). O resultado apresentado foi o número de atendimentos, conforme solicitado. Já o número de procedimentos foi de 29.859.



PREFEITURA DO MUNICÍPIO DE PORTO VELHO
Secretaria Municipal de Saúde - SEMUSA

6.2.2. Produtos alcançados por atributo Ação/programa atenção básica mais perto de você

A - Manutenção dos serviços do Centro de Especialidades Odontológicas

Tabela 07. Totais de procedimentos ambulatoriais dos Centros Especializados Odontológicos (CEO's) por tipo de atendimento, período 2022 a 2025, SEMUSA, Porto Velho/RO.

PROCEDIMENTOS POR TIPO	Procedimentos odontológicos registrados			
	2022	2023	2024	2025
BÁSICOS	9.800	7652	7561	13976
PERIODONTAIS	4.052	6678	6444	6342
ENDODONTICOS	4.301	7314	7295	7153
CIRÚRGICOS	1.243	3076	3619	2388
TOTAL	19.445	24.720	24.919	29.859

Fonte: E-SUS, 02/12/2025, Os dados de 2025 são competência 01/01/25 a 02/12/25.

Obs: Os dados de 2024 são competência 01/01/24 a 31/12/24 atualizados.

Tabela 08. Totais de procedimentos ambulatoriais por estabelecimento de ocorrência(CEO), período 2022 a 2025, SEMUSA, Porto Velho/RO.

CENTRO DE ESPECIALIDADES ODONTOLÓGICAS	PRODUÇÃO AMBULATORIAL			
	2022	2023	2024	2025
CEO ZONA SUL	6.195	7649	4.096	8.179
CEO ZONA LESTE I	5.873	7219	12.909	9.770
CEO ZONA LESTE II	7.377	9852	7.914	11.910
TOTAL	19.445	24.720	24.919	29.859

Fonte: E-SUS, 02/12/2025, Os dados de 2024 são competência 01/01/24 a 31/12/24.

Obs: Os dados de 2025 são competência 01/01/25 a 02/12/25.

B - Manutenção dos Serviços das Unidades Básicas

Tabela 09. Totais de unidades mantidas e coberturas assistenciais atingidas pelas Estratégia Saúde da Família, Saúde Bucal e Serviços de Apoio Básicos, período 2022 a 2025, Porto Velho/RO.

SITUAÇÃO	2022	2023	2024	2025
Nº de Equipes de Saúde da Família	77	77	78	80
Nº de Equipe de Atenção Primária (eAP)		13	13	13
População coberta pelas eSF	319.350	335.998	337.243	340.762
% de cobertura de eSF	58,17	61,2%	73,24%	66,18%
Nº de Equipes de Saúde Bucal	55	55	78	65
% de cobertura de eSB	32,05	33,91	61,34	39,89
Nº de Núcleo Apoio ao Saúde da Família-NASF/ou Eq.Mult	1	0	1	1
Nº de Consultório de Rua	1	1	1	1
Nº de Unidades Básicas urbanas	20	20	20	21
Nº de Unidades Básicas rurais	19	19	19	19

Fonte: E-GESTOR Acessado em 01/12/2025.



PREFEITURA DO MUNICÍPIO DE PORTO VELHO
Secretaria Municipal de Saúde - SEMUSA

Tabela 10. Total de consultas básicas por tipo de profissional, Equipes de Saúde da Família, período 2022 a 2025, SEMUSA, Porto Velho/RO.

PROFISSIONAL	NÚMERO DE CONSULTAS REALIZADAS			
	2022	2023	2024	2025
MÉDICO	239.530	177.575	191.330	272.932
ENFERMEIRO	90.846	79.192	70.591	103.801
ODONTÓLOGO	64.241	59.350	59.528	61.453
TOTAL	394.617	316.117	321.449	438.186

Fonte: E-sus AB acessado em 01/12/2025.

Tabela 11. atendimentos individuais prestados por Equipes de Saúde da Família aos grupos prioritários, 2022 a 2025, SEMUSA, Porto Velho/RO.

Ord.	SITUAÇÃO POR GRUPO PRIORITÁRIO	2022	2023	2024	2025
1	Nº DE ATENDIMENTOS EM CRIANÇAS < ANO	10.499	11.306	10.322	14.300
2	Nº DE ATENDIMENTOS EM CRIANÇAS DE 1-9 ANOS	32.751	31.362	25.788	34.334
3	Nº DE ATENDIMENTOS A ADOLESCENTES DE 10 A 19 ANOS	32.883	30.882	31.088	36.149
4	Nº DE ATENDIMENTO EM PUERICULTURA	12.530	14.344	13.326	13.521
5	Nº DE CRIANÇAS EM ALEITAMENTO MATERNO EXCLUSIVO	3.183	3.810	3.819	4.102
6	Nº DE COLETA DE SANGUE PARA TRIAGEM NEONATAL	2.239	2.337	2.295	2.129
7	Nº DE CRIANÇAS SUPLEMENTADAS COM VITAMINA A DE 100.000UI	2.324	1.930	2.321	2.364
8	Nº DE CRIANÇAS SUPLEMENTADAS COM VITAMINA A DE 200.000UI 1ª E 2ª DOSE AO ANO	8.947	8.198	12.970	8.783
9	Nº DE CRIANÇAS SUPLEMENTADAS COM SULFATO FERROSO	646	56	81	80
10	Nº DE GESTANTE SUPLEMENTADA COM SULFATO FERROSO	2.685	59	730	556
11	Nº DE GESTANTE SUPLEMENTADA COM ÁCIDO FÓLICO	1.912	71	869	181
12	Nº DE PUÉRPERA SUPLEMENTADA COM SULFATO FERROSO	2.527	894	1.121	1.438
13	TOTAL DE ATIVIDADES COLETIVAS POR UNIDADE DE SAÚDE REALIZADO NA ESCOLA	13.859	20.748	14.987	19.359
14	TOTAL DE ATIVIDADES EDUCATIVAS REALIZADAS SEGUNDO TEMAS DE ABORDAGEM DO PSE	7.262	9.445	5.857	7.685
15	TOTAL DE PRÁTICAS EM SAÚDE REALIZADAS DO PROGRAMA SAÚDE NA ESCOLA	5.763	7.184	11.382	11.674
16	Nº DE FAMÍLIAS ACOMPANHADAS DO PROGRAMA BOLSA FAMÍLIA 2ª VIGÊNCIA	35.890	41.520	50.837	44.382
17	Nº DE ATENDIMENTOS A GESTANTE E PUÉRPERA	26.455	23.684	32.749	39.099
18	CONSULTAS MÉDICAS E DE ENFERMAGEM A USUÁRIOS COM CONDIÇÕES CRÔNICAS (hipertensão, diabetes, asma, etc)	32.319	35.265	37.361	40.532

Fonte: Dados atualizados retirados dos sistemas específicos (e-SUS AB), acessados em 19/11/2025.



PREFEITURA DO MUNICÍPIO DE PORTO VELHO
Secretaria Municipal de Saúde - SEMUSA

C - Manutenção da Rede de Imunização no Município de Porto Velho.

Tabela 12. Cobertura vacinal de rotina atingidas em menores de ano e 1 ano de idade, 2022 a 2025, SEMUSA, Porto Velho/RO.

TIPO DE VACINA	ANO											
	2022			2023*			2024			2025		
	POP. EST.	DOSES APLICADAS	COBERTURA	POP. EST.*	DOSES APLICADAS	COBERTURA	POP. EST.*	DOSES APLICADAS	COBERTURA	POP. EST.*	DOSES APLICADAS	COBERTURA
PENTAVALENTE	7.893	5.699	72,2	4.301	1650	64,25	6102	5.474	89,71	4644	3.940	84,95
PNEUMOCÓCCICA	7.893	6.333	80,24	4.301	1718	66,9	6102	5.841	95,72	4644	4.289	92,35
POLIOMIELITE	7.893	5.695	72,15	4.301	1653	64,37	6102	5.483	89,86	4644	3.927	84,56
TRÍPLICE VIRAL	7.893	6.137	77,75	4.301	1902	74,07	6102	5.906	96,79	4644	4.286	92,29

Fonte:

https://infoms.saude.gov.br/extensions/SEIDIGI_DEMAS_VACINACAO_CALENDARIO_NACIONAL_RESIDENCIA/SEIDIGI_DEMAS_VACINACAO_CALENDARIO_NACIONAL_RESIDENCIA.html#. Dados parciais, sujeitos a alteração, extraídos em 01/12/2025.

Tabela 13. Cobertura vacinal em crianças e doses aplicadas em crianças menores de 1 ano, em outras vacinas, 2022 a 2025, SEMUSA, Porto Velho/RO.

IMUNOBIOLOGICO	2022			2023*			2024			2025		
	POP. EST.	DOSES APLICADAS	COBERTURA	POP. EST.	DOSES APLICADAS	COBERTURA	POP. EST.	DOSES APLICADAS	COBERTURA	POP. EST.	DOSES APLICADAS	COBERTURA
BCG (< 1 ano)	7.893	5.660	71,71	4.301	1507	58,68	6102	4.094	67,09	4644	3.223	64,4
Rotavírus Humano (< 1 ano)	7.893	5.785	73,29	4.301	1603	62,42	6102	5.476	89,74	4644	4.107	88,44
Menigocócica Conj.C (< 1 ano)	7.893	5.991	75,90	4.301	1609	62,66	6102	5.631	92,28	4644	4.088	88,03
Febre Amarela (< 1 ano)	7.893	4.757	60,27	4.301	1553	59,7	6102	4.910	80,47	4644	3.250	69,98

Fonte:

https://infoms.saude.gov.br/extensions/SEIDIGI_DEMAS_VACINACAO_CALENDARIO_NACIONAL_RESIDENCIA/SEIDIGI_DEMAS_VACINACAO_CALENDARIO_NACIONAL_RESIDENCIA.html#. Dados parciais, sujeitos a alteração, extraídos em 01/12/2025.

*Os dados parciais foram extraídos do painel DEMAS e lançados somente até o mês de setembro de 2025, a população também é proporcional de janeiro a setembro de 2025.

Tabela 14. Total de salas de vacinas operantes, 2022 a 2025, SEMUSA, Porto Velho/RO.

SALA DE VACINA	2022	2023	2024	2025
ZONA URBANA	19	19	21	21
ZONA RURAL	19	19	20	21
TOTAL	38	38	41	42

Fonte: DAB/IMUNIZAÇÃO, 2025.

6.2.3 Principais ações realizadas através do programa atenção básica mais perto de você em 2025

AÇÃO/PRODUTO	ATIVIDADES REALIZADAS
Manutenção dos Centros de Especialidades Odontológicas	Está em vigência um Contrato de Manutenção consultórios Odontológicos: Sei nº 005.002107/2025-17, gerenciado durante este período.
Manutenção dos Serviços das Unidades Básicas	Realizada uma viagem, em março/2025, com o Barco saúde ao distrito de Nazaré no Baixo Madeira, para os atendimentos de saúde à população local e comunidades adjacentes, já que a unidade havia sido atingida pela enchente do Rio Madeira.
	Realizadas capacitações para os servidores, pelas linhas de cuidados: saúde da criança e do adolescente, saúde da mulher (planejamento reprodutivo), saúde do homem e planificação da APS.
	Entrega de centrais de ar e mobiliários para unidades de saúde.
	Atendimento em horário estendido (corujão da saúde) nas Unidades: Aponiã, Hamilton Gondim e Manoel Amorim de Matos.
	Entrega de seis novas embarcações para os distritos do Baixo Madeira.
Manutenção da Rede de Imunização do Município de Porto Velho	Capacitação da Equipe da Central de Rede de Frio para manter o monitoramento das vacinas, primando pela conservação, armazenamento e distribuição dos imunobiológicos utilizados nas salas de vacina.
	A aquisição de caixas térmicas, termômetros e câmara fria é fundamental para fortalecer a Rede de Frio, garantindo segurança, qualidade e continuidade das ações de vacinação.
	Realizadas atividades extra muro, com o objetivo de ampliar o acesso da população aos imunobiológicos do Programa Nacional de Imunizações (PNI) e aumentar as coberturas vacinais no município. Prioriza-se atender públicos que apresentam dificuldades de deslocamento e estão em áreas descobertas
	Aquisição de cadeiras e tendas para facilitar as ações extra muro.

	Atendimento nos distritos onde não tem Equipe capacitada em vacinação, como Nova Califórnia, Extrema, Vista Alegre, Abunã, União Bandeirantes e Nova Mutum
	Realizada vacinação nas escolas e instituições públicas e privadas
	Realização de Campanha Nacional de Multivacinação no mês de julho, com horários estendidos nas Unidades e Abertura das UBS nos sábados, intercalando as unidades
	Realizada a Campanha Nacional de Vacina contra Gripe em andamento Início 10/11.
	Realizada a Vacinação sem Fronteira para barreira da entrada do Sarampo mês de agosto /2025.
	Realizada vacinação no Residencial Orgulho do Madeira, Cristal da Calama e Morar Melhor ao menos três vezes no Ano



PREFEITURA DO MUNICÍPIO DE PORTO VELHO
Secretaria Municipal de Saúde - SEMUSA

6.2.4 Avaliação de desempenho da execução orçamentária/financeira do programa atenção básica mais perto de você em 2025

PROGRAMA 317 – ATENÇÃO BÁSICA MAIS PERTO DE VOCÊ											
PROJETO ATIVIDADE: 08.31.10.301.317.2.517 - Construir, ampliar, reformar e recuperação de bens imóveis das Unid. Básicas de Saúde											
Fonte Recurso	Dotação inicial	Suplementado	Movimentações Orçamentárias	Saldo	Saldo Bloqueio	Empenhado	Liquidado	Pago	IEO (7) %	IEL (8) %	IEF (9) %
1601000000000000 - TRANSFERÊNCIAS FUNDO A FUNDO DE RECURSOS DO SUS PROVENIENTES DO GOVERNO FEDERAL - Bloco de Estruturação na Rede de Serviços Públicos de Saúde	2.859.000,00	0,00	R\$ 0,00	0,00	2.859.000,00	0,00	0,00	0,00	0,00%	0,00%	0,00%
1500001510020000 - RECEITA DE IMPOSTOS E DE TRANSFERÊNCIA DE IMPOSTOS - SAÚDE 1002	626.000,00	0,00	626.000,00	0,00	0,00	0,00	0,00	0,00	0,00%	0,00%	0,00%
1601000000000000 - TRANSFERÊNCIAS FUNDO A FUNDO DE RECURSOS DO SUS PROVENIENTES DO GOVERNO FEDERAL - Bloco de Estruturação na Rede de Serviços Públicos de Saúde	2.858.000,00	0,00	0,00	1.731.382,86	1.126.617,14	0,00	0,00	0,00	0,00%	0,00%	0,00%
1500001510020000 - RECEITA DE IMPOSTOS E DE TRANSFERÊNCIA DE IMPOSTOS - SAÚDE 1002	806.000,00	0,00	419.880,00	354.120,00	32.000,00	350.000,00	0,00	0,00	98,84%	0,00%	0,00%



PREFEITURA DO MUNICÍPIO DE PORTO VELHO
Secretaria Municipal de Saúde - SEMUSA

260000000000000000 - TRANSFERÊNCIAS FUNDO A FUNDO DE RECURSOS DO SUS PROVENIENTES DO GOVERNO FEDERAL - Bloco de Manutenção das Ações e Serviços Públicos de Saúde	0,00	R\$ 1.662.000,00	R\$ 0,00	1.662.000,00	0,00	1.662.000,00	1.235.792,82	1.235.792,82	100%	74,36%	100%
1500001510020004 - RECEITA DE IMPOSTOS E DE TRANSFERÊNCIA DE IMPOSTOS - SAÚDE-EMENDA VEREADOR 4	340.402,00	R\$ 0,00	R\$ 340.402,00	0,00	0,00	0,00	0,00	0,00	0,00%	0,00%	0,00%
SUBTOTAL	7.489.402,00	1.662.000,00	1.386.282,00	3.747.502,86	4.017.617,14	2.012.000,00	1.235.792,82	1.235.792,82	53,69%	61,42%	100%

Justificativa: Em relação ao recurso da Emenda Impositiva, o parlamentar alterou o objeto para outro Programa e Ação. E os demais processos de reformas, ampliação e construção que seriam custeados com recursos financeiros, próprios e federais não obtiveram o segmento desejado.



PREFEITURA DO MUNICÍPIO DE PORTO VELHO
Secretaria Municipal de Saúde - SEMUSA

PROJETO ATIVIDADE: 08.31.10.301.317.2.662 - Manutenção dos serviços do Centro de Especialidades Odontológicas											
Fonte Recurso	Dotação inicial	Suplementado	Movimentações Orçamentárias	Saldo	Saldo Bloqueio	Empenhado	Liquidado	Pago	IEO (7) %	IEL (8) %	IEF (9) %
1500001510020000 - RECEITA DE IMPOSTOS E DE TRANSFERÊNCIA DE IMPOSTOS - SAÚDE 1002	0,00	81.900,00	0,00	81.900,00	0,00	81.900,00	0,00	0,00	100,00%	0,00%	0,00%
1500001510020008 - RECEITA DE IMPOSTOS E DE TRANSFERÊNCIA DE IMPOSTOS - SAÚDE-EMENDA VEREADOR 8	550.202,00	0,00	550.202,00	0,00	0,00	0,00	0,00	0,00	0,00%	0,00%	0,00%
1500001510020002 - RECEITA DE IMPOSTOS E DE TRANSFERÊNCIA DE IMPOSTOS - SAÚDE-EMENDA VEREADOR 2	550.402,00	0,00	0,00	550.402,00	0,00	284.412,00	284.412,00	0,00	51,67%	100,00%	0,00%
1500001510020014 - RECEITA DE IMPOSTOS E DE TRANSFERÊNCIA DE IMPOSTOS - SAÚDE-EMENDA VEREADOR 14	562.402,00	0,00	562.402,00	0,00	0,00	0,00	0,00	0,00	0,00%	0,00%	0,00%
1500001510020006 - RECEITA DE IMPOSTOS E DE TRANSFERÊNCIA DE IMPOSTOS - SAÚDE-EMENDA VEREADOR 6	550.402,00	0,00	0,00	550.402,00	0,00	0,00	0,00	0,00	0,00%	0,00%	0,00%
1600000000000000 TRANSFERÊNCIAS FUNDO A FUNDO DE RECURSOS DO SUS PROVENIENTES DO GOVERNO FEDERAL - Bloco de Manutenção das Ações e Serviços Públicos de Saúde	12.000,00	0,00	12.000,00	0,00	0,00	0,00	0,00	0,00	0,00%	0,00%	0,00%
2600000000000000 TRANSFERÊNCIAS FUNDO A FUNDO DE RECURSOS DO SUS PROVENIENTES DO GOVERNO FEDERAL - Bloco de Manutenção das Ações e Serviços Públicos de Saúde	0,00	2.000.000,00	0,00	2.000.000,00	0,00	0,00	0,00	0,00	0,00%	0,00%	0,00%
1500001510020007 - RECEITA DE IMPOSTOS E DE TRANSFERÊNCIA DE IMPOSTOS - SAÚDE-EMENDA VEREADOR 7	550.201,00	0,00	550.201,00	0,00	0,00	0,00	0,00	0,00	0,00%	0,00%	0,00%



PREFEITURA DO MUNICÍPIO DE PORTO VELHO
Secretaria Municipal de Saúde - SEMUSA

1500001510020021 - RECEITA DE IMPOSTOS E DE TRANSFERÊNCIA DE IMPOSTOS - SAÚDE-EMENDA VEREADOR 21	0,00	550.402,00	550.402,00	0,00	0,00	0,00	0,00	0,00	0,00%	0,00%	0,00%
1500001510020017 - RECEITA DE IMPOSTOS E DE TRANSFERÊNCIA DE IMPOSTOS - SAÚDE-EMENDA VEREADOR 17	550.202,00	0,00	0,00	550.202,00	0,00	0,00	0,00	0,00	0,00%	0,00%	0,00%
1500001510020010 - RECEITA DE IMPOSTOS E DE TRANSFERÊNCIA DE IMPOSTOS - SAÚDE-EMENDA VEREADOR 10	550.201,00	0,00	550.201,00	0,00	0,00	0,00	0,00	0,00	0,00%	0,00%	0,00%
1500001510020001 - RECEITA DE IMPOSTOS E DE TRANSFERÊNCIA DE IMPOSTOS - VEREADOR 01	550.201,00	0,00	550.201,00	0,00	0,00	0,00	0,00	0,00	0,00%	0,00%	0,00%
2600000000000000 - TRANSFERÊNCIAS FUNDO A FUNDO DE RECURSOS DO SUS PROVENIENTES DO GOVERNO FEDERAL - Bloco de Manutenção das Ações e Serviços Públicos de Saúde	0,00	135.513,00	0,00	135.513,00	0,00	83.208,88	83.208,88	83.208,88	61,40%	100,00%	100,00%
1500001510020021 - RECEITA DE IMPOSTOS E DE TRANSFERÊNCIA DE IMPOSTOS - SAÚDE-EMENDA VEREADOR 21	550.402,00	0,00	550.402,00	0,00	0,00	0,00	0,00	0,00	0,00%	0,00%	0,00%
1500001510020003 - RECEITA DE IMPOSTOS E DE TRANSFERÊNCIA DE IMPOSTOS - SAÚDE-EMENDA VEREADOR 3	0,00	550.201,00	0,00	550.201,00	0,00	550.201,00	0,00	0,00	100,00%	0,00%	0,00%
1500001510020016 - RECEITA DE IMPOSTOS E DE TRANSFERÊNCIA DE IMPOSTOS - SAÚDE-EMENDA VEREADOR 16	250.000,00	0,00	250.000,00	0,00	0,00	0,00	0,00	0,00	0,00%	0,00%	0,00%
1600000000000000 TRANSFERÊNCIAS FUNDO A FUNDO DE RECURSOS DO SUS PROVENIENTES DO GOVERNO FEDERAL - Bloco de Manutenção das Ações e	5.397.640,00	0,00	0,00	5.397.640,00	0,00	178.218,63	125.156,79	125.156,79	3,30%	70,23%	100,00%



PREFEITURA DO MUNICÍPIO DE PORTO VELHO
Secretaria Municipal de Saúde - SEMUSA

Serviços Públicos de Saúde												
1500001510020003 - RECEITA DE IMPOSTOS E DE TRANSFERÊNCIA DE IMPOSTOS - SAÚDE-EMENDA VEREADOR 3	550.201,00	0,00	550.201,00	0,00	0,00	0,00	0,00	0,00	0,00%	0,00%	0,00%	
1500001510020007 - RECEITA DE IMPOSTOS E DE TRANSFERÊNCIA DE IMPOSTOS - SAÚDE-EMENDA VEREADOR 7	0,00	550.201,00	0,00	550.201,00	0,00	550.201,00	0,00	0,00	100,00%	0,00%	0,00%	
1600000000000000 TRANSFERÊNCIAS FUNDO A FUNDO DE RECURSOS DO SUS PROVENIENTES DO GOVERNO FEDERAL - Bloco de Manutenção das Ações e Serviços Públicos de Saúde	580.000,00	0,00	0,00	580.000,00	0,00	358.061,37	319.221,12	319.221,12	61,73%	89,15%	100,00%	
1500001510020010 - RECEITA DE IMPOSTOS E DE TRANSFERÊNCIA DE IMPOSTOS - SAÚDE-EMENDA VEREADOR 10	0,00	550.201,00	0,00	550.201,00	0,00	550.201,00	0,00	0,00	100,00%	0,00%	0,00%	
SUBTOTAL	11.754.456,00	4.418.418,00	5.764.816,00	10.408.058,00	0,00	2.636.403,88	811.998,79	527.586,79	25,33%	30,80%	64,97%	

Justificativa:

O recurso não foi utilizado em razão da morosidade dos processos licitatórios (Pregão Eletrônico Nº 90086/2025/SML/PVH - SRPP Nº 064/2025). Os trâmites legais exigidos — demandaram prazo superior ao inicialmente previsto. Dessa forma, não foi possível concluir o processo licitatório em tempo hábil para a execução da despesa dentro do período de vigência do recurso.



PREFEITURA DO MUNICÍPIO DE PORTO VELHO
Secretaria Municipal de Saúde - SEMUSA

PROJETO ATIVIDADE: 08.31.10.301.317.2.664 - Manutenção dos serviços das Unidades Básicas de Saúde

Fonte Recurso	Dotação inicial	Suplementado	Movimentações Orçamentárias	Saldo	Saldo Bloqueio	Empenhado	Liquidado	Pago	IEO (7) %	IEL (8) %	IEF (9) %
2621000032100000 - TRANSFERÊNCIAS FUNDO A FUNDO DE RECURSOS DO SUS PROVENIENTES DO GOVERNO ESTADUAL - Transfer. dos Estados decorr. Emendas Individuais	0,00	R\$ 935.000,00	R\$ 0,00	935.000,00	0,00	851.450,90	582.384,98	582.384,98	91,06%	68,40%	100,00%
1621000000000000 - TRANSFERÊNCIAS FUNDO A FUNDO DE RECURSOS DO SUS PROVENIENTES DO GOVERNO ESTADUAL	0,00	R\$ 0,00	R\$ 0,00	0,00	0,00	0,00	0,00	0,00	0,00%	0,00%	0,00%
1500001510020003 - RECEITA DE IMPOSTOS E DE TRANSFERÊNCIA DE IMPOSTOS - SAÚDE-EMENDA VEREADOR 3	0,00	R\$ 550.201,00	R\$ 550.201,00	0,00	0,00	0,00	0,00	0,00	0,00%	0,00%	0,00%
1500001500000008 - RECEITA DE IMPOSTOS E DE TRANSFERÊNCIA DE IMPOSTOS - SAÚDE-EMENDA VEREADOR 8	0,00	R\$ 0,00	R\$ 0,00	0,00	0,00	0,00	0,00	0,00	0,00%	0,00%	0,00%
2600000000000000 - TRANSFERÊNCIAS FUNDO A FUNDO DE RECURSOS DO SUS PROVENIENTES DO GOVERNO FEDERAL - Bloco de Manutenção das Ações e Serviços Públicos de Saúde	0,00	R\$ 2.000.000,00	R\$ 2.000.000,00	0,00	0,00	0,00	0,00	0,00	0,00%	0,00%	0,00%
1500001500000009 - RECEITA DE IMPOSTOS E DE TRANSFERÊNCIA DE	0,00	R\$ 0,00	R\$ 0,00	0,00	0,00	0,00	0,00	0,00	0,00%	0,00%	0,00%



PREFEITURA DO MUNICÍPIO DE PORTO VELHO
Secretaria Municipal de Saúde - SEMUSA

IMPOSTOS - SAÚDE-EMENDA VEREADOR 9											
2600000000000000 - TRANSFERÊNCIAS FUNDO A FUNDO DE RECURSOS DO SUS PROVENIENTES DO GOVERNO FEDERAL - Bloco de Manutenção das Ações e Serviços Públicos de Saúde	0,00	R\$ 2.450.000,00	R\$ 0,00	2.450.000,00	0,00	2.450.000,00	2.450.000,00	2.450.000,00	100,00 %	100,00 %	100%
1500001500000019 - RECEITA DE IMPOSTOS E DE TRANSFERÊNCIA DE IMPOSTOS - SAÚDE-EMENDA VEREADOR 19	0,00	R\$ 0,00	R\$ 0,00	0,00	0,00	0,00	0,00	0,00	0,00%	0,00%	0,00%
1500001500000002 - RECEITA DE IMPOSTOS E DE TRANSFERÊNCIA DE IMPOSTOS - SAÚDE-EMENDA VEREADOR 2	0,00	R\$ 0,00	R\$ 0,00	0,00	0,00	0,00	0,00	0,00	0,00%	0,00%	0,00%
2500000000000000 - RECURSOS NÃO VINCULADOS DE IMPOSTOS E TRANSFERÊNCIAS DE IMPOSTOS	0,00	R\$ 704.000,00	R\$ 5.328,36	698.671,64	0,00	698.671,64	491.499,64	491.499,64	100%	70,35%	100%
2621000000000000 - TRANSFERÊNCIAS FUNDO A FUNDO DE RECURSOS DO SUS PROVENIENTES DO GOVERNO ESTADUAL	0,00	R\$ 0,00	R\$ 0,00	0,00	0,00	0,00	0,00	0,00	0,00%	0,00%	0,00%
1500001510020000 - RECEITA DE IMPOSTOS E DE TRANSFERÊNCIA DE IMPOSTOS - SAÚDE 1002	12.720.000,00	R\$ 2.200.000,00	R\$ 0,00	14.920.000,00	0,00	14.920.000,00	14.920.000,00	14.920.000,00	100%	100%	100%
2600000000000000 - TRANSFERÊNCIAS FUNDO A FUNDO DE RECURSOS DO SUS PROVENIENTES DO GOVERNO FEDERAL - Bloco de Manutenção das Ações e Serviços Públicos de Saúde	0,00	R\$ 219.833,06	R\$ 0,00	219.833,06	0,00	177.719,94	177.719,94	177.719,94	80,84%	100%	100%



PREFEITURA DO MUNICÍPIO DE PORTO VELHO
Secretaria Municipal de Saúde - SEMUSA

2601000000000000 - TRANSFERÊNCIAS FUNDO A FUNDO DE RECURSOS DO SUS PROVENIENTES DO GOVERNO FEDERAL - Bloco de Estruturação na Rede de Serviços Públicos de Saúde	0,00	R\$ 2.500.000,00	R\$ 0,00	2.500.000,00	0,00	2.266.560,13	348.384,45	348.384,45	90,66%	15,37%	100%
2621000000009008 - TRANSFERÊNCIAS FUNDO A FUNDO DE RECURSOS DO SUS PROVENIENTES DO GOVERNO ESTADUAL - Manutenção dos serviços das unidades básicas de saúde	0,00	R\$ 0,00	R\$ 0,00	0,00	0,00	0,00	0,00	0,00	0,00%	0,00%	0,00%
1500001500000003 - RECEITA DE IMPOSTOS E DE TRANSFERÊNCIA DE IMPOSTOS - SAÚDE-EMENDA VEREADOR 3	0,00	R\$ 0,00	R\$ 0,00	0,00	0,00	0,00	0,00	0,00	0,00%	0,00%	0,00%
1600000000000000 - TRANSFERÊNCIAS FUNDO A FUNDO DE RECURSOS DO SUS PROVENIENTES DO GOVERNO FEDERAL - Bloco de Manutenção das Ações e Serviços Públicos de Saúde	117.000,00	R\$ 10.350,00	R\$ 0,00	127.350,00	0,00	127.350,00	127.350,00	127.350,00	100%	100%	100%
1500001500000017 - RECEITA DE IMPOSTOS E DE TRANSFERÊNCIA DE IMPOSTOS - SAÚDE-EMENDA VEREADOR 17	0,00	R\$ 0,00	R\$ 0,00	0,00	0,00	0,00	0,00	0,00	0,00%	0,00%	0,00%
1600000000000000 - TRANSFERÊNCIAS FUNDO A FUNDO DE RECURSOS DO SUS PROVENIENTES DO GOVERNO FEDERAL - Bloco de Manutenção das Ações e Serviços Públicos de Saúde	18.200.000,00	R\$ 0,00	R\$ 132.300,00	18.067.700,00	0,00	14.253.992,74	13.484.613,31	13.474.932,22	78,89%	94,60%	99,93%
2600000000000000 - TRANSFERÊNCIAS FUNDO A FUNDO DE RECURSOS DO SUS	0,00	R\$ 10.822.350,96	R\$ 4.450.000,00	6.372.350,96	0,00	5.890.294,31	5.890.294,31	5.890.294,31	92,44%	100%	100%



PREFEITURA DO MUNICÍPIO DE PORTO VELHO
Secretaria Municipal de Saúde - SEMUSA

PROVENIENTES DO GOVERNO FEDERAL - Bloco de Manutenção das Ações e Serviços Públicos de Saúde											
1500001510020000 - RECEITA DE IMPOSTOS E DE TRANSFERÊNCIA DE IMPOSTOS - SAÚDE 1002	300.000,00	R\$ 0,00	R\$ 267.381,00	32.619,00	0,00	19.072,20	16.962,80	16.962,80	58,47%	88,94%	100%
1500001510020015 - RECEITA DE IMPOSTOS E DE TRANSFERÊNCIA DE IMPOSTOS - SAÚDE-EMENDA VEREADOR 15	250.202,00	R\$ 0,00	R\$ 250.202,00	0,00	0,00	0,00	0,00	0,00	0,00%	0,00%	0,00%
1500001510020015 - RECEITA DE IMPOSTOS E DE TRANSFERÊNCIA DE IMPOSTOS - SAÚDE-EMENDA VEREADOR 15	0,00	R\$ 95.000,00	R\$ 0,00	95.000,00	0,00	0,00	0,00	0,00	0,00%	0,00%	0,00%
1500001500000018 - RECEITA DE IMPOSTOS E DE TRANSFERÊNCIA DE IMPOSTOS - SAÚDE-EMENDA VEREADOR 18	0,00	R\$ 0,00	R\$ 0,00	0,00	0,00	0,00	0,00	0,00	0,00%	0,00%	0,00%
1621000000000000 - TRANSFERÊNCIAS FUNDO A FUNDO DE RECURSOS DO SUS PROVENIENTES DO GOVERNO ESTADUAL	580.000,00	R\$ 0,00	R\$ 0,00	580.000,00	0,00	500.000,00	0,00	0,00	86,21%	0,00%	0,00%
1500001500000001 - RECEITA DE IMPOSTOS E DE TRANSFERÊNCIA DE IMPOSTOS - SAÚDE-EMENDA VEREADOR 1	0,00	R\$ 0,00	R\$ 0,00	0,00	0,00	0,00	0,00	0,00	0,00%	0,00%	0,00%
2621000032100000 - TRANSFERÊNCIAS FUNDO A FUNDO DE RECURSOS DO SUS PROVENIENTES DO GOVERNO ESTADUAL	0,00	R\$ 225.000,00	R\$ 0,00	225.000,00	0,00	159.283,88	159.283,88	159.283,88	70,79%	100%	100%



PREFEITURA DO MUNICÍPIO DE PORTO VELHO
Secretaria Municipal de Saúde - SEMUSA

- Transfer. dos Estados decorr. Emendas Individuais											
1500001510020016 - RECEITA DE IMPOSTOS E DE TRANSFERÊNCIA DE IMPOSTOS - SAÚDE-EMENDA VEREADOR 16	200.000,00	R\$ 0,00	R\$ 0,00	200.000,00	0,00	0,00	0,00	0,00	0,00%	0,00%	0,00%
1601000000000000 - TRANSFERÊNCIAS FUNDO A FUNDO DE RECURSOS DO SUS PROVENIENTES DO GOVERNO FEDERAL - Bloco de Estruturação na Rede de Serviços Públicos de Saúde	440.000,00	R\$ 0,00	R\$ 0,00	0,00	440.000,00	0,00	0,00	0,00	0,00%	0,00%	0,00%
2600000000009008 - TRANSFERÊNCIAS FUNDO A FUNDO DE RECURSOS DO SUS PROVENIENTES DO GOVERNO FEDERAL - Bloco de Manutenção das Ações e Serviços Públicos de Saúde	0,00	R\$ 0,00	R\$ 0,00	0,00	0,00	0,00	0,00	0,00	0,00%	0,00%	0,00%
1500001510020001 - RECEITA DE IMPOSTOS E DE TRANSFERÊNCIA DE IMPOSTOS - VEREADOR 01	0,00	R\$ 550.201,00	R\$ 0,00	550.201,00	0,00	0,00	0,00	0,00	0,00%	0,00%	0,00%
2621000000000000 - TRANSFERÊNCIAS FUNDO A FUNDO DE RECURSOS DO SUS PROVENIENTES DO GOVERNO ESTADUAL	0,00	R\$ 2.000.000,00	R\$ 0,00	2.000.000,00	0,00	1.048.727,75	358.010,40	24.243,26	52,44%	34,14%	6,77%
1500001510020000 - RECEITA DE IMPOSTOS E DE TRANSFERÊNCIA DE IMPOSTOS - SAÚDE 1002	501.600,00	R\$ 36.000,00	R\$ 0,00	529.600,00	8.000,00	528.800,00	528.800,00	528.800,00	99,85%	100%	100%
1500001510020000 - RECEITA DE IMPOSTOS E DE TRANSFERÊNCIA DE IMPOSTOS - SAÚDE 1002	840.000,00	R\$ 0,00	R\$ 0,00	538.812,36	302.579,92	538.812,36	538.812,36	538.812,36	100%	100%	100%



PREFEITURA DO MUNICÍPIO DE PORTO VELHO
Secretaria Municipal de Saúde - SEMUSA

1500001500000012 - RECEITA DE IMPOSTOS E DE TRANSFERÊNCIA DE IMPOSTOS - SAÚDE-EMENDA VEREADOR 12	0,00	R\$ 0,00	R\$ 0,00	0,00	0,00	0,00	0,00	0,00	0,00%	0,00%	0,00%
1500001510020006 - RECEITA DE IMPOSTOS E DE TRANSFERÊNCIA DE IMPOSTOS - SAÚDE-EMENDA VEREADOR 6	0,00	R\$ 550.402,00	R\$ 550.402,00	0,00	0,00	0,00	0,00	0,00	0,00%	0,00%	0,00%
1600000000000000 - TRANSFERÊNCIAS FUNDO A FUNDO DE RECURSOS DO SUS PROVENIENTES DO GOVERNO FEDERAL - Bloco de Manutenção das Ações e Serviços Públicos de Saúde	8.514.753,00	R\$ 1.250.644,19	R\$ 62.423,01	9.702.974,18	0,00	7.737.740,75	5.022.881,96	5.022.881,96	79,75%	64,91%	100%
1500001500000006 - RECEITA DE IMPOSTOS E DE TRANSFERÊNCIA DE IMPOSTOS - SAÚDE-EMENDA VEREADOR 6	0,00	R\$ 0,00	R\$ 0,00	0,00	0,00	0,00	0,00	0,00	0,00%	0,00%	0,00%
1500001500000020 - RECEITA DE IMPOSTOS E DE TRANSFERÊNCIA DE IMPOSTOS - SAÚDE-EMENDA VEREADOR 20	0,00	R\$ 0,00	R\$ 0,00	0,00	0,00	0,00	0,00	0,00	0,00%	0,00%	0,00%
2621000000009008 - TRANSFERÊNCIAS FUNDO A FUNDO DE RECURSOS DO SUS PROVENIENTES DO GOVERNO ESTADUAL - Manutenção dos serviços das unidades básicas de saúde	0,00	R\$ 0,00	R\$ 0,00	0,00	0,00	0,00	0,00	0,00	0,00%	0,00%	0,00%
1500001500000005 - RECEITA DE IMPOSTOS E DE TRANSFERÊNCIA DE IMPOSTOS - SAÚDE-EMENDA VEREADOR 5	0,00	R\$ 0,00	R\$ 0,00	0,00	0,00	0,00	0,00	0,00	0,00%	0,00%	0,00%



PREFEITURA DO MUNICÍPIO DE PORTO VELHO
Secretaria Municipal de Saúde - SEMUSA

1600000000000000 - TRANSFERÊNCIAS FUNDO A FUNDO DE RECURSOS DO SUS PROVENIENTES DO GOVERNO FEDERAL - Bloco de Manutenção das Ações e Serviços Públicos de Saúde	60.000,00	R\$ 0,00	R\$ 0,00	60.000,00	0,00	36.225,00	36.225,00	36.225,00	60,38%	100%	100%
2600000000000000 - TRANSFERÊNCIAS FUNDO A FUNDO DE RECURSOS DO SUS PROVENIENTES DO GOVERNO FEDERAL - Bloco de Manutenção das Ações e Serviços Públicos de Saúde	0,00	R\$ 2.000.000,00	R\$ 0,00	2.000.000,00	0,00	873.152,47	826.832,81	826.832,81	43,66%	94,70%	100%
2600000000009008 - TRANSFERÊNCIAS FUNDO A FUNDO DE RECURSOS DO SUS PROVENIENTES DO GOVERNO FEDERAL - Bloco de Manutenção das Ações e Serviços Públicos de Saúde	0,00	R\$ 0,00	R\$ 0,00	0,00	0,00	0,00	0,00	0,00	0,00%	0,00%	0,00%
1621000000000000 - TRANSFERÊNCIAS FUNDO A FUNDO DE RECURSOS DO SUS PROVENIENTES DO GOVERNO ESTADUAL	78.450,00	R\$ 0,00	R\$ 0,00	78.450,00	0,00	0,00	0,00	0,00	0,00%	0,00%	0,00%
1600000000000000 - TRANSFERÊNCIAS FUNDO A FUNDO DE RECURSOS DO SUS PROVENIENTES DO GOVERNO FEDERAL - Bloco de Manutenção das Ações e Serviços Públicos de Saúde	240.000,00	R\$ 0,00	R\$ 0,00	240.000,00	0,00	231.187,10	218.157,10	218.157,10	96,33%	94,36%	100%
1500001510020010 - RECEITA DE IMPOSTOS E DE TRANSFERÊNCIA DE IMPOSTOS - SAÚDE-EMENDA VEREADOR 10	0,00	R\$ 550.201,00	R\$ 550.201,00	0,00	0,00	0,00	0,00	0,00	0,00%	0,00%	0,00%
1500001500000011 - RECEITA DE IMPOSTOS E DE TRANSFERÊNCIA DE	0,00	R\$ 0,00	R\$ 0,00	0,00	0,00	0,00	0,00	0,00	0,00%	0,00%	0,00%



PREFEITURA DO MUNICÍPIO DE PORTO VELHO
Secretaria Municipal de Saúde - SEMUSA

IMPOSTOS - SAÚDE-EMENDA VEREADOR 11											
2621000000000000 - TRANSFERÊNCIAS FUNDO A FUNDO DE RECURSOS DO SUS PROVENIENTES DO GOVERNO ESTADUAL	0,00	R\$ 0,00	R\$ 0,00	0,00	0,00	0,00	0,00	0,00	0,00%	0,00%	0,00%
1500001510020012 - RECEITA DE IMPOSTOS E DE TRANSFERÊNCIA DE IMPOSTOS - SAÚDE-EMENDA VEREADOR 12	0,00	R\$ 550.201,00	R\$ 550.201,00	0,00	0,00	0,00	0,00	0,00	0,00%	0,00%	0,00%
1500001510020013 - RECEITA DE IMPOSTOS E DE TRANSFERÊNCIA DE IMPOSTOS - SAÚDE-EMENDA VEREADOR 13	550.201,00	R\$ 0,00	R\$ 0,00	550.201,00	0,00	0,00	0,00	0,00	0,00%	0,00%	0,00%
1500001500000004 - RECEITA DE IMPOSTOS E DE TRANSFERÊNCIA DE IMPOSTOS - SAÚDE-EMENDA VEREADOR 4	0,00	R\$ 0,00	R\$ 0,00	0,00	0,00	0,00	0,00	0,00	0,00%	0,00%	0,00%
2600000000009008 - TRANSFERÊNCIAS FUNDO A FUNDO DE RECURSOS DO SUS PROVENIENTES DO GOVERNO FEDERAL - Bloco de Manutenção das Ações e Serviços Públicos de Saúde	0,00	R\$ 0,00	R\$ 0,00	0,00	0,00	0,00	0,00	0,00	0,00%	0,00%	0,00%
1600000000000000 - TRANSFERÊNCIAS FUNDO A FUNDO DE RECURSOS DO SUS PROVENIENTES DO GOVERNO FEDERAL - Bloco de Manutenção das Ações e Serviços Públicos de Saúde	40.000,00	R\$ 132.300,00	R\$ 0,00	172.300,00	0,00	44.100,00	0,00	0,00	25,59%	0,00%	0,00%
1621000032100000 - TRANSFERÊNCIAS FUNDO A FUNDO DE RECURSOS DO SUS	0,00	R\$ 539.736,88	R\$ 0,00	539.736,88	0,00	355.100,00	355.100,00	355.100,00	65,79%	100%	100%



PREFEITURA DO MUNICÍPIO DE PORTO VELHO
Secretaria Municipal de Saúde - SEMUSA

PROVENIENTES DO GOVERNO ESTADUAL - Transfer. dos Estados decorr. Emendas Individuais											
1500001510020007 - RECEITA DE IMPOSTOS E DE TRANSFERÊNCIA DE IMPOSTOS - SAÚDE-EMENDA VEREADOR 7	0,00	R\$ 550.201,00	R\$ 550.201,00	0,00	0,00	0,00	0,00	0,00	0,00%	0,00%	0,00%
2621000032100000 - TRANSFERÊNCIAS FUNDO A FUNDO DE RECURSOS DO SUS PROVENIENTES DO GOVERNO ESTADUAL - Transfer. dos Estados decorr. Emendas Individuais	0,00	R\$ 140.000,00	R\$ 0,00	140.000,00	0,00	0,00	0,00	0,00	0,00%	0,00%	0,00%
1500001510020015 - RECEITA DE IMPOSTOS E DE TRANSFERÊNCIA DE IMPOSTOS - SAÚDE-EMENDA VEREADOR 15	350.000,00	R\$ 155.202,00	R\$ 0,00	505.202,00	0,00	315.000,00	0,00	0,00	62,35%	0,00%	0,00%
1604000000000000 - TRANSFERÊNCIAS PROVENIENTES DO GOVERNO FEDERAL DESTINADAS AO VENCIMENTO DOS AGENTES COMUNITÁRIOS DE SAÚDE E DOS AGENTES DE COMBATE ÀS ENDEMIAS	15.165.080,00	R\$ 1.305.220,00	R\$ 0,00	16.470.300,00	0,00	16.377.470,56	16.377.470,56	16.377.470,56	99,44%	100%	100%
1500001510020000 - RECEITA DE IMPOSTOS E DE TRANSFERÊNCIA DE IMPOSTOS - SAÚDE 1002	0,00	R\$ 749.700,00	R\$ 0,00	749.700,00	0,00	749.700,00	0,00	0,00	100%	100%	0,00%
SUBTOTAL	59.147.286,00	33.771.744,09	9.918.840,37	82.251.002,08	750.579,92	71.150.411,73	62.910.783,50	62.567.335,27	86,50%	88,42%	99,45%

Justificativa:

No exercício de 2025, sete emendas impositivas municipais foram destinadas ao DAB, destas três foram remanejadas para outro Projeto atividade, pois tiveram mudança no objeto, 01 foi empenhada e 03 continuam com os processos administrativos em tramitação. O recurso



PREFEITURA DO MUNICÍPIO DE PORTO VELHO
Secretaria Municipal de Saúde - SEMUSA

estadual referente ao cofinanciamento da Atenção Básica, fonte 2621.0000.9008 (Recursos de Exercícios Anteriores – Fundo a Fundo de Recursos do SUS provenientes do Governo Estadual -DAB) foi utilizado de forma parcial pois muitos processos ainda se encontram em fase de licitação. Em relação às emendas estaduais e as federais, os processos ainda encontram-se em tramitação.



PREFEITURA DO MUNICÍPIO DE PORTO VELHO
Secretaria Municipal de Saúde - SEMUSA

PROJETO ATIVIDADE: 08.31.10.301.317.2.667 - Manutenção da Rede de Frio Municipal de Porto Velho											
Fonte Recurso	Dotação inicial	Suplementado	Movimentações Orçamentárias	Saldo	Saldo Bloqueio	Empenhado	Liquidado	Pago	IEO (7) %	IEL (8) %	IEF (9) %
1600000000000000 - TRANSFERÊNCIAS FUNDO A FUNDO DE RECURSOS DO SUS PROVENIENTES DO GOVERNO FEDERAL - Bloco de Manutenção das Ações e Serviços Públicos de Saúde	20.000,00	0,00	0,00	20.000,00	0,00	0,00	0,00	0,00	0,00%	0,00%	0,00%
1500001510020000 - RECEITA DE IMPOSTOS E DE TRANSFERÊNCIA DE IMPOSTOS - SAÚDE 1002	0,00	239.400,00	0,00	239.400,00	0,00	239.400,00	0,00	0,00	100,00%	0,00%	0,00%
1500001510020009 - RECEITA DE IMPOSTOS E DE TRANSFERÊNCIA DE IMPOSTOS - SAÚDE-EMENDA VEREADOR 9	550.402,00	0,00	0,00	550.402,00	0,00	119.009,60	0,00	0,00	21,62%	0,00%	0,00%
1600000000000000 - TRANSFERÊNCIAS FUNDO A FUNDO DE RECURSOS DO SUS PROVENIENTES DO GOVERNO FEDERAL - Bloco de Manutenção das Ações e Serviços Públicos de Saúde	200.000,00	0,00	R\$ 0,00	200.000,00	0,00	5.578,56	0,00	0,00	2,79%	0,00%	0,00%
SUBTOTAL	R\$ 770.402,00	R\$ 239.400,00	R\$ 0,00	R\$ 1.009.802,00	R\$ 0,00	R\$ 363.988,16	R\$ 0,00	R\$ 0,00	36,05%	0,00%	0,00%

Justificativa:

O recurso não foi utilizado em razão da morosidade dos processos licitatórios. Os trâmites legais exigidos — demandaram prazo superior ao inicialmente previsto. Dessa forma, não foi possível concluir o processo licitatório em tempo hábil para a execução da despesa dentro do período de vigência do recurso. O recurso referente a emenda municipal já está finalizado a aquisição da compra de tendas e cadeiras, para o veículo pequeno porte já foi enviado a nota de empenho, para a van com sala móvel está avançado o processo.



PREFEITURA DO MUNICÍPIO DE PORTO VELHO
Secretaria Municipal de Saúde - SEMUSA

TOTAL DO PROGRAMA	R\$ 79.161.546,00	R\$ 40.091.562,09	R\$ 17.069.938,37	R\$ 97.416.364,94	R\$ 4.768.197,06	R\$ 76.162.803,77	R\$ 64.958.575,11	R\$ 64.330.714,88	78,18%	85,29%	99,03%
-------------------	-------------------	-------------------	-------------------	-------------------	------------------	-------------------	-------------------	-------------------	--------	--------	--------

FONTE: GPE-GPI - PVH 12/01/2026 – REFERENTE AO PERÍODO DE 01-01-2025 À 31-12-2025

VALORES DE JANEIRO A DEZEMBRO/2025.

Observação:

(1) Valor do orçamento inicial, acrescido das suplementações e anulações ocorridas no período; **(2)** Saldo, dotação atualizada; **(3)** Bloqueio; **(4)** Empenho de despesa é o ato emanado de autoridade competente que cria para o Estado obrigação de pagamento pendente ou não de implemento de condição. Trata-se da primeira fase da execução da despesa.; **(5)** Liquidado é a verificação do direito adquirido pelo credor, tendo por base os títulos e documentos comprobatórios da entrega do material ou serviço; **(6)** Pago; **(7)** IEO - Indicador da Execução Orçamentária e a Relação entre o Empenhado e o Orçado Atualizado; **(8)** IEL - Indicador da Execução Orçamentária da Liquidação e a Relação entre o Liquidado e o Empenhado; **(9)** IEF - Indicador da Execução Financeira e a Relação entre o Pago e o Liquidado.



PREFEITURA DO MUNICÍPIO DE PORTO VELHO
Secretaria Municipal de Saúde - SEMUSA

6.3 PROGRAMA 329 - Integração da Rede de Atenção à Saúde

Objetivo:

- Promover a oferta de serviços de atenção especializada com vistas a qualificação da atenção integral à saúde dos usuários do SUS;
- Promover a oferta de serviços de urgência e emergência, reduzindo os impactos da morbimortalidade por causas externas e problemas de condições agudas na rede de saúde;
- Fortalecer o gerenciamento da rede de laboratórios de análises clínicas otimizando a capacidade instalada e ampliando o acesso dos usuários ao serviço;
- Aprimorar o sistema logístico de aquisição, armazenagem, monitoramento de estoques de materiais e equipamentos.

Público-Alvo: Usuários do SUS do Município de Porto Velho das zonas urbana e rural.



Fonte: Leandro Morais, Júnior Costa/SECOM, SMC.



PREFEITURA DO MUNICÍPIO DE PORTO VELHO
Secretaria Municipal de Saúde - SEMUSA

6.3.1 Resultados dos indicadores e justificativa

Indicador (Unidade de Medida)	Índice na linha de base	Data da Apuração	Índice Esperado ao Longo do PPA								Fonte / Periodicidade / Base do Cálculo	JUSTIFICATIVA PARA O NÃO CUMPRIMENTO DA META EM 2025
			2022		2023		2024		2025			
			META PPA	RESULTADO	META PPA	RESULTADO	META PPA	RESULTADO	META PPA	RESULTADO		
Número de atendimento psicossocial oferecido à população através do CAPS	7.165	20/01/2020	7.200	16.701	7.250	11.364	7.300	38.872	7.350	21.100	Fonte: Secretaria Municipal de Saúde, SIA/SUS Base Geográfica: Municipal Periodicidade: Anual Fórmula de cálculo: Número geral de procedimentos individuais psicossocial ofertados pelos CAPS, em determinado período.	



PREFEITURA DO MUNICÍPIO DE PORTO VELHO
Secretaria Municipal de Saúde - SEMUSA

Indicador (Unidade de Medida)	Índice na linha de base	Data da Apuração	Índice Esperado ao Longo do PPA								Fonte / Periodicidade / Base do Cálculo	JUSTIFICATIVA PARA O NÃO CUMPRIMENTO DA META EM 2025
			2022		2023		2024		2025			
			META PPA	RESULTADO	META PPA	RESULTADO	META PPA	RESULTADO	META PPA	RESULTADO		
Número de atendimento de urgência e emergência	2.480.450	21/12/2020	2.500.000	5.549.142	2.400.000	3.706.588	2.300.000	3.650.587	2.200.000	3.901.929	<p>Fonte: Secretaria Municipal de Saúde. SIA / SUS</p> <p>Base Geográfica: Municipal</p> <p>Periodicidade: Anual</p> <p>Fórmula de Cálculo: Total de procedimentos de urgência e emergência realizados a População atendida nos Pronto Atendimentos e Maternidade, no período.</p>	



PREFEITURA DO MUNICÍPIO DE PORTO VELHO
Secretaria Municipal de Saúde - SEMUSA

Indicador (Unidade de Medida)	Índice na linha de base	Data da Apuração	Índice Esperado ao Longo do PPA								Fonte / Periodicidade / Base do Cálculo	JUSTIFICATIVA PARA O NÃO CUMPRIMENTO DA META EM 2025
			2022		2023		2024		2025			
			META PPA	RESULTADO	META PPA	RESULTADO	META PPA	RESULTADO	META PPA	RESULTADO		
Número geral de atendimentos na maternidade, assistência ao parto, cirurgias eletivas e de urgências e assistência ginecológica	198.863	12/12/2020	190.000	255.256	180.000	212.267	175.000	128.738	170.000	248.849	Fonte: Secretaria Municipal de Saúde / SIA /SUS Base Geográfica: Municipal Periodicidade: Anual Fórmula de Cálculo: Número absoluto de todo atendimento/procedimento ambulatorial realizado na maternidade, assistência ao parto, cirurgias eletivas e de urgências e assistência ginecológica	



PREFEITURA DO MUNICÍPIO DE PORTO VELHO
Secretaria Municipal de Saúde - SEMUSA

6.3.2 Produtos alcançados por atributo Ação/PROGRAMA INTEGRAÇÃO DAS REDES DE ATENÇÃO À SAÚDE

A - Manutenção dos Serviços de Atendimento Móvel às Urgências - SAMU (RAU - SAMU) 192

Tabela 15. Totais de assistência pré-hospitalar móvel por tipo de atuação, SAMU, Porto Velho /RO, 2022 a 2025.

TIPO DE ATENDIMENTO PRÉ-HOSPITALAR MÓVEL	ANO			
	2022	2023	2024	2025
SAMU 192: ATENDIMENTO GERAL DAS CHAMADAS RECEBIDAS PELA CENTRAL DE REGULAÇÃO	54.831	27.015	23.396	19.928
SAMU 192: ATENDIMENTO PRÉ-HOSPITALAR MÓVEL REALIZADO PELA EQUIPE DE SUPORTE BÁSICO DE VIDA TERRESTRE	15.225	16.270	15.565	10.771
SAMU 192: TRANSPORTE INTER-HOSPITALAR PELA UNIDADE DE SUPORTE AVANÇADO (USA)	2.448	2.130	2.089	482

Fonte: Sistema de Informação do SAMU/VISKY. Acesso em outubro de 2025.

PREFEITURA DO MUNICÍPIO DE PORTO VELHO
Secretaria Municipal de Saúde - SEMUSA

Tabela 16. Distribuição dos atendimentos por tipo, SAMU, Porto Velho (2022 a 2025).

TIPO DE ATENDIMENTO/ MOTIVO	2022	2023	2024	2025
TOTAL DE ATENDIMENTOS REALIZADOS	15.164	18.872	11.668	7.288
URGÊNCIA CLÍNICA	6.530	10.041	6.213	3.093
ACIDENTE DE TRÂNSITO	2.964	2.405	2.408	1.380
PACIENTE PSIQUIÁTRICO	833	1.163	665	522
TRAUMA ORTOPÉDICO	242	483	255	2288
QUEDA	876	813	607	486
AGRESSÃO FÍSICA	389	440	268	176
URGÊNCIA OBSTÉTRICA	483	832	300	180
ÓBITO	134	412	348	145
PERFURAÇÃO P/ARMA BRANCA	184	222	114	62
TENTATIVA DE SUICÍDIO	167	203	146	108
PERFURAÇÃO P/ARMA DE FOGO	210	344	194	81
INTOXICAÇÃO	99	141	110	57
QUEIMADURA	29	22	23	9
CHOQUE ELÉTRICO	11	23	11	6
COVID			13	7
AFOGAMENTO	2	3	6	3

Distribuição gráfica dos atendimentos do SAMU, 2022-2025, Porto Velho/RO.

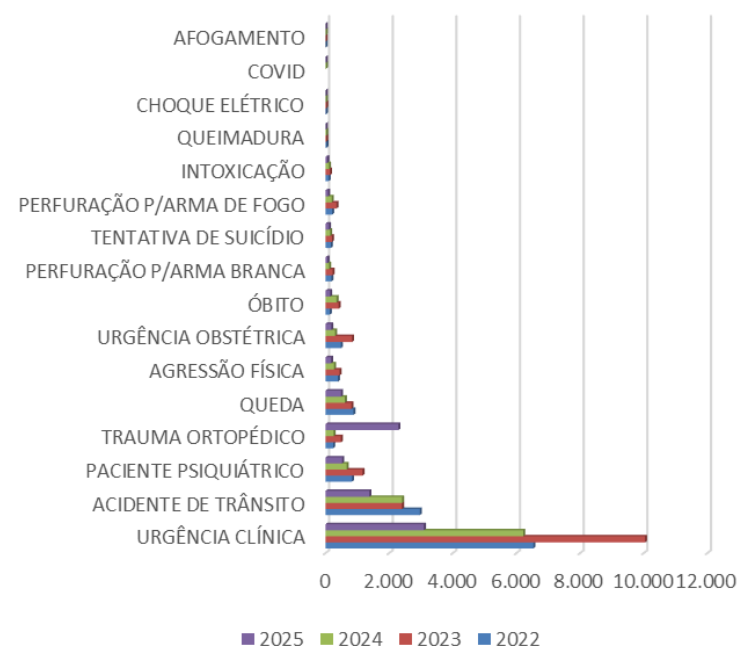

Fonte: Dados obtidos em outubro de 2025. Fonte: SAMU/VISKY.



PREFEITURA DO MUNICÍPIO DE PORTO VELHO
Secretaria Municipal de Saúde - SEMUSA

B - Manutenção de Maternidade Pública Municipal

Tabela 17. Procedimentos Médicos Hospitalares realizados pela Maternidade Municipal Mãe Esperança por subgrupo, 2022 a 2025, SEMUSA, Porto Velho/RO.

5	SISTEMA DE INFORMAÇÃO HOSPITALAR							
	2022		2023		2024		2025	
	AIH Pagas	Valor pago (R\$)	AIH Pagas	Valor pago (R\$)	AIH Pagas	Valor pago (R\$)	AIH Pagas	Valor pago (R\$)
0303 Tratamentos clínicos (outras especialidades)	611	494.660,47	802	733.606,00	687	644.751,59	645	449.562,55
0305 Tratamento em nefrologia			1	244,5	0	0	0	0
0308 Tratamento de lesões, envenenamentos e outros, decorrentes de causas externas	21	5.557,88	25	9.916,75	11	3.606,98	3	2.058,07
0310 Parto e nascimento	1.671	1.151.865,13	1.427	1.018.632,82	1.130	818.658,63	929	607.430,23
0401 Pequenas cirurgias e cirurgias de pele, tecido subcutâneo e mucosa	2	318,22	5	795,55	0	0	2	316,22
0407 Cirurgia do aparelho digestivo, órgãos anexos e parede abdominal	96	67.241,79	83	58.995,64	61	43.517,53	65	43.899,88
0409 Cirurgia do aparelho geniturinário	1.471	556.375,19	1.304	495.303,25	837	256.944,23	692	223.870,27
0410 Cirurgia de mama	14	5.132,99	4	1.892,23	4	1.281,32	4	1.434,75
0411 Cirurgia obstétrica	1.382	902.731,30	1.195	855.692,29	875	666.667,21	804	558.931,40
Outras cirurgias	96	92.446,86	91	95.814,54	11	8.835,98	2	622,02
TOTAL	5.364	3.276.329,83	4.937	2.763.126,07	3.616	2.444.263,47	3.146	1.888.125,39

Fonte: Ministério da Saúde - Sistema de Informações Hospitalares do SUS (SIH/SUS). Dados acessados no TABNET/DA SIASUS/SHD2/DRAC em 02/12/2025, inserida em 2025 até a competência de outubro.



PREFEITURA DO MUNICÍPIO DE PORTO VELHO
Secretaria Municipal de Saúde - SEMUSA

Tabela 18. Totais de cirurgias eletivas realizadas no Hospital Santa Marcelina devido ao Programa Nacional de Redução de Fila - PNRF, ano 2024 e 2025, SEMUSA/Porto Velho.

Procedimentos realizados	ANO 2024		ANO 2025	
	Valor aprovado	Valor financeiro	Valor aprovado	Valor financeiro aprovado
407030026 COLECISTECTOMIA	69	259.194,12	0	0
407030034 COLECISTECTOMIA VIDEOLAPAROSCÓPICA	44	175.967,20	147	551.801,40
407040102 HERNIOPLASTIA INGUINAL / CRURAL (UNILATERAL)	36	95.733,28	46	93.492,44
407040129 HERNIOPLASTIA UMBILICAL	13	23.244,68	56	121.331,79
409060046 CURETAGEM SEMIOTICA C/ OU S/ DILATAÇÃO DO COLO DO UTERO	28	18.751,04	23	15.402,64
409060119 HISTERECTOMIA C/ ANEXECTOMIA (UNI / BILATERAL)	3	13.340,88	0	0
409060135 HISTERECTOMIA TOTAL	58	212.162,56	92	334.161,24
409060194 MIOMECTOMIA	6	12.856,51	1	2.115,76
409060216 OOFORRECTOMIA / OOFOROPLASTIA	11	22.757,84	18	28.552,16
409070033 COLPOCLEISE (CIRURGIA DE LE FORT)	4	5.622,05	1	1.405,52
409070050 COLPOPERINEOPLASTIA ANTERIOR E POSTERIOR	5	9.448,60	62	117.162,64
409070270 TRATAMENTO CIRURGICO DE INCONTIN	4	5.966,20	58	86.510,48
410010111 SETORECTOMIA / QUADRANTECTOMIA	15	18.871,20	7	8.776,32
415020034 OUTROS PROCEDIMENTOS COM CIRURGIAS SEQUENCIAIS	134	582.484,09	50	70.244,40
TOTAL	430	1.456.400,25	561	1.430.956,79

Fonte: SIHD2/DRAC/SEMUSA – Dados de 2025 inseridos até a competência de outubro.



PREFEITURA DO MUNICÍPIO DE PORTO VELHO
Secretaria Municipal de Saúde - SEMUSA

C - Manutenção das Unidades de Saúde de Média Complexidade

Tabela 19. Quantidade física de procedimentos ambulatoriais das Unidades de Urgência e Emergência por grupo, de 2022 a 2025.

Grupo de procedimento	2022	2023	2024	2025 (Levantamento até outubro)
01-Ações de promoção e prevenção em saúde	1.981	2.509	64.474	92.919
02-Procedimentos com finalidade diagnóstica	1.370.611	1.094.846	698.036	660.451
03-Procedimentos clínicos	4.114.140	3.717.273	3.829.929	3.676.210
04-Procedimentos cirúrgicos	60.474	54.385	41.516	62.626
Total	5.547.206	4.869.013	4.633.955	4.492.206

Fonte: TABWIN/DATASUS/MS/DAC/DRAC, acessado em 02/12/2025.

Nota: *Os dados da tabela sofreram atualizações devido ao fechamento anual pelo TABSIA/MS, contendo dados rerepresentados. As informações do ano de 2025 contém as competências de janeiro a outubro, devido ao calendário de divulgação das informações pelo DATASUS/MS. **UNIDADES TABULADAS: UPA LESTE, JOSÉ ADELINO, UPA SUL, MATERNIDADE, BANDEIRANTES, ANA ADELAIDE E UPA DE JACY.

Tabela 20. Quantidade física de procedimentos ambulatoriais de Urgência e Emergência por estabelecimento de saúde, de 2022 a 2025. SEMUSA, Porto Velho.

Estabelecimento	2022	2023	2024	2025(Levantamento até outubro)
Pronto Atendimento José Adelino	1.054.723	1.021.201	1.045.507	1.150.518
UPA Zona Leste	1.712.705	1.238.009	1.303.345	1.212.744
UPA Zona Sul	1.162.476	905.921	829.844	839.644
US União Bandeirantes	43.305	54.911	53.572	28.910
Pronto Atendimento Ana Adelaide	1.071.598	1.084.969	1.176.076	914.790
Maternidade Municipal Mãe Esperança	249.891	270.852	187.992	150.616
UPA- Jacy Paraná	252.508	293.150	320.943	208.646
CAPs AD			-	74.534
Total	5.547.206	4.869.013	4.917.279	4.580.402

Fonte: TABWIN/DATASUS/MS/DAC/DRAC. Dados de 2025 inseridos até a competência de outubro de 2025.



PREFEITURA DO MUNICÍPIO DE PORTO VELHO
Secretaria Municipal de Saúde - SEMUSA

Tabela 21. Totais de **procedimentos ambulatoriais eletivos por grupo** realizados nas Unidades Especializadas, 2022 a 2025, Porto Velho/RO.

Grupo de procedimento	2022	2023	2024	2025
01-Ações de promoção e prevenção em saúde	52.721	76.720	71.348	54.138
02-Procedimentos com finalidade diagnóstica	127.293	131.800	74.763	48.897
03-Procedimentos clínicos	342.433	404.270	437.466	404.479
04-Procedimentos cirúrgicos	1.514	601	556	428
Total	523.961	613.391	584.133	507.942

Fonte: TABWIN/DATASUS/MS/DAC/DRAC . Dados de 2025 inseridos até a competência de outubro de 2025.

Tabela 22. Quantidade de consultas eletivas realizadas nas Unidades de Referência Especializadas, 2022 a 2025, Porto Velho/RO.

Estabelecimento	2022	2023	2024	2025
Centro de Especialidades Médicas	26.669	24.500	22.617	23.527
Centro Municipal de Fisioterapia (CER)	1.712	1.559	1.853	1.917
CAPS Três Marias*	5.192	6.043	5.591	5.277
Centro de Referência Saúde da Mulher	8.680	10.892	8.412	4.485
CAPS A.D.*	4.826	5.432	5.813	8.581
Serv. De Atendimento Especializado	12.810	13.770	13.645	11.014
Policlínica Rafael Vaz e Silva	5.595	7.305	6.187	5.963
CAPS Infante Juvenil*	3.496	3.993	6.378	6.987
Centro de Referência Infante Juvenil	6.370	4.726	5.715	2.706
Centro Integrado Materno-Infantil	4.180	9.451	9.462	2.054
Total	79.530	87.671	85.673	72.511

Fonte: TABWIN/DATASUS/MS/DAC/DRAC , dados parciais, acessados de janeiro a outubro de 2025.

Nota: *Os dados de 2025 dos CAPS são parciais, pois o banco de dados possui registros até a competência de julho.

Tabela 23. Quantidade de exames **diagnósticos de imagem** realizados por grupo de procedimento, período de 2022 a 2025, SEMUSA, Porto Velho/RO.

Grupo de procedimento	2022	2023	2024	2025
0204-Diagnóstico por radiologia	152.825	156.867	103.151	121.841
0205-Diagnóstico por ultra-sonografia	15.510	17.315	14.857	12.677
TOTAL	168.335	174.182	118.008	134.518

Fonte: TABWIN/DATASUS/MS/DAC/DRAC, dados parciais, acessados de janeiro a outubro de 2025.



PREFEITURA DO MUNICÍPIO DE PORTO VELHO
Secretaria Municipal de Saúde - SEMUSA

Tabela 24. Demandas de **exames diagnósticos laboratoriais** realizados por grupo de procedimento, período de 2022 a 2025, SEMUSA, Porto Velho/RO.

Grupo de procedimento	2022	2023	2024	2025
020201-Exames bioquímicos	766.559	553.561	367.781	674.232
020202-Exames hematológicos e hemostasia	726.327	882.620	159.325	182.579
020203-Exames sorológicos e imunológicos	229.147	154.306	101.661	525.391
020204-Exames coprológicos	132.086	107.654	13.808	19.050
020205-Exames de uroanálise	161.054	132.976	73.369	91.687
020206-Exames hormonais	83.637	68.302	47.273	110.318
020212-Exames imunohematológicos	56.983	30.934	16.184	19.256
020301-Exames citopatológicos	15.507	14.989	9.446	7.866
TOTAL	2.195.716	1.945.342	788.847	1.630.379

Fonte: TABWIN/DATASUS/MS/DAC/DRAC . Último acesso: 17/12/2025.

Em 2024, registrou-se uma redução na execução de exames por meio do Laboratórios Municipal de Porto Velho e suas Unidades de Saúde com equipamentos laboratoriais automatizados, decorrente de fatores excepcionais, conjunturais e temporários, tais como: insuficiência de insumos e reagentes; instabilidade contratual; fracasso em adesões a atas de registro de preços, especialmente na área de Microbiologia; processos de aquisição de insumos iniciados em 2023, com entregas concluídas apenas em 2025; déficit de recursos humanos; além da utilização de equipamentos desatualizados ou inoperantes em determinados períodos.

Diante desse cenário, a equipe gestora formalizou convênio com a SESAU (CNV nº 682/2024/PGE/SESAU), por meio do qual o Laboratório LEPAC passou a realizar as análises das amostras coletadas nas unidades da rede municipal, conforme demonstrado na tabela 25.

Tabela 25: Demandas de exames laboratoriais realizados segundo unidades executantes, ano de 2025, SEMUSA, Porto Velho.

Grupo de procedimento	LEPAC	LAM + US	TOTAL
.020201-Exames bioquímicos	599.929	74.303	674.232
.020202-Exames hematológicos e	689	181.890	182.579
.020203-Exames sorológicos e	113.690	411.701	525.391
.020204-Exames coprológicos	2	19.048	19.050
.020205-Exames de uroanálise	939	90.748	91.687
.020206-Exames hormonais	105.570	4.748	110.318
.020208-Exames microbiológicos	13	3.440	3.453
.020212-Exames imunohematológicos	1.304	17.952	19.256
Total	822.136	803.830	1.625.966

Fonte: TABWIN/DATASUS/MS/DAC/DRAC. Último acesso em: 17/12/2025.

Obs: Levantamento LEPAC até 10 de setembro.



PREFEITURA DO MUNICÍPIO DE PORTO VELHO
Secretaria Municipal de Saúde - SEMUSA

6.3.3 Principais ações realizadas através do programa integração das redes de atenção à saúde em 2025

AÇÃO/PRODUTO	ATIVIDADES REALIZADAS
<p align="center">A - Manutenção dos Serviços de Atendimento Móvel às Urgências - SAMU (RAU - SAMU) 192</p>	<p>O SAMU é um serviço público de saúde especializado na atenção pré-hospitalar, sendo custeado pelos três entes: Governo Federal, Governo Estadual e pela gestão municipal. A gestão prioriza a aquisição de materiais e equipamentos, o custeio de contratos continuados, como alimentação, limpeza geral; vigilância; limpeza de ambulâncias; prestação de serviços de regulação médica, etc.</p> <p>As atividades educativas são realizadas pelo núcleo de educação permanente, com desenvolvimento de programa para qualificação do serviço.</p> <p>A estrutura do serviço conta com 7 unidades de serviço básico, 1 unidade de serviço avançado, 1 central de regulação médica e 1 base descentralizada no distrito de Jaci Paraná.</p> <p>Atividades:</p> <p>Aquisição de insumos e materiais penso; médico hospitalar;</p> <p>Aquisição de 1 ambulância;</p> <p>Contratação de prestação de serviços de regulação médica;</p> <p>Atividades educativas para profissionais, e participação de eventos</p> <p>Comemoração dos 20 anos de implantação do SAMU Porto Velho</p> <p>Realização de parcerias, como cooperação técnica;</p>
<p align="center">B - Manutenção de Maternidade Pública Municipal</p>	<p>A Maternidade Municipal Mãe Esperança é uma unidade especializada em atenção materno-infantil, custeada pela gestão municipal. A gestão prioriza a contratação de serviços complementares para realização de cirurgias eletivas, Contratação complementar de serviços de anesthesiologista, e manutenção de contratos continuados como: alimentação, vigilância patrimonial, limpeza hospitalar, serviços de lavanderia, fornecimento de gases medicinais, etc. As principais ações em saúde da Maternidade Municipal Mãe Esperança no ano de 2025 foram realizadas de Janeiro a Novembro com programações planejadas em períodos quadrimestrais como: Visita Guiada para Gestante e acompanhante nas instalações da maternidade, ações do outubro rosa, reunião de alinhamento dos 10 Passos do Cuidado Obstétrico para Redução da Morte Materna, Agosto Dourado Mês de incentivo ao Aleitamento Materno, Atividade com a População sobre incentivo ao Aleitamento Materno público Mães e Acompanhantes, mutirão de DIU realizada no mês de agosto, e Novembro Azul, realiza café da manhã, entrega de lembrancinhas e orientações para homens.</p> <p>Outras atividades:</p>

PREFEITURA DO MUNICÍPIO DE PORTO VELHO
Secretaria Municipal de Saúde - SEMUSA

	<p>Contratação de serviços complementar para realização de cirurgias eletivas;</p> <p>Contratação complementar de serviços de anesthesiologists</p> <p>Manutenção de contratos continuados como de alimentação, vigilância patrimonial, limpeza hospitalar, serviços de lavanderia, fornecimento de gases medicinais, etc</p> <p>Realização de palestras educativas, seminários;</p> <p>Realização de oficinas terapêuticas</p> <p>Revisão de fluxos assistenciais, e protocolos</p> <p>Manutenção do título de hospital amigo da criança; atividades do programa de incentivo ao aleitamento materno;</p>
<p>C- Manutenção das Unidades de Saúde de Média Complexidade</p>	<p>As unidades de média complexidade compreendem 16 unidades de saúde e a rede laboratorial. Unidades: Upa zona sul; Upa zona leste, PA Ana Adelaide, PA Jose Adelino da Silva; UPA Jaci Paraná. e a sala de estabilização de união bandeirantes (foi revitalizada, com disposição de médico às 24hr - atendendo a população da zona rural daquele distrito de União Bandeirantes). Os ambulatórios especializados: SAE - serviço de atendimento especializado; Cer - centro especializado de reabilitação; os centro de atenção psicossocial (caps ad, caps três marias e caps infantil foram fortalecidos na oferta de consultas especializadas reduzindo o tempo de espera da demanda reprimida de usuários); os centros de especialidades médicas (Dr Rafael V. Silva e Dr. Alfredo Silva); a Maternidade Municipal Mãe Esperança, a unidade de acolhimento infante juvenil, além da rede laboratorial (laboratório de análises municipal - LAM).</p> <p>As unidades e serviços são mantidas pela gestão municipal, fundo nacional de saúde/governo federal e algumas dessas unidades recebem recursos de contrapartida da esfera estadual (apenas as UPAS). Os recursos deste programa custeiam os contratos continuados, como de vigilância patrimonial, fornecimento de alimentação, contratação de serviços médicos complementares (mão de obra médica), fornecimento de gases medicinais, limpeza geral, etc...As unidades que compõem redes de saúde prioritárias são: rede psicossocial, rede de urgência e emergência, rede de ambulatórios de atenção especializada e a rede laboratorial, que são atendidas com aquisição de insumos e materiais, contratações e outros serviços, observando o plano de contratação anual (PCA).</p> <p>Os serviços prestados à população estão sendo fortalecidos, e temos ampliado o acesso às redes, visto que o aumento do acesso à saúde é perceptível, desenvolvimento de atividades educativas para qualificação do serviço, análise de fluxos assistenciais, etc.</p> <p>Outras atividades:</p>



PREFEITURA DO MUNICÍPIO DE PORTO VELHO
Secretaria Municipal de Saúde - SEMUSA

	Prestação de serviços complementares para rede de saúde com mão de obra médica de especialistas e clínico geral
	Aquisição de insumos, materiais, equipamentos médicos hospitalares;
	Prestação de serviços por meio de locação de equipamentos de mamografia e raio x; locação de sistema PAC's;
	Contratação de serviços de física médica; Prestação de serviços de dosimetria pessoal;
	Contratação de serviços de engenharia clínica; serviços de lavanderia; alimentação; vigilância patrimonial; limpeza de unidade de saúde; serviço de recepcionista, fornecimento de gases medicinais, e etc
	Expansão de sistemas de informação na rede especializada;
	Implantação de novo sistema / desenvolvimento de plano piloto de pesquisa em serviço de saúde;
	Desenvolvimento de treinamentos em serviços na rede de urgência;



PREFEITURA DO MUNICÍPIO DE PORTO VELHO
Secretaria Municipal de Saúde - SEMUSA

6.3.4 Avaliação de desempenho da execução orçamentária/financeira do programa integração das redes de atenção à saúde em 2025.

PROGRAMA 329 – INTEGRAÇÃO DAS REDES DE ATENÇÃO DE SAÚDE											
PROJETO ATIVIDADE: 08.31.10.302.329.2.518 - Construir, ampliar, reformar e recuperar bens imóv. das Unid. Média e Alta Complexidade											
Fonte Recurso	Dotação inicial	Suplementado	Movimentações Orçamentárias	Saldo	Saldo Bloqueio	Empenhado	Liquidado	Pago	IEO (7) %	IEL (8) %	IEF (9) %
1631000000000000 - TRANSFERÊNCIAS DO GOVERNO FEDERAL REFERENTES A CONVÊNIOS E INSTRUMENTOS CONGÊNERES VINCULADOS À SAÚDE	122.800,00	0,00	0,00	122.800,00	0,00	0,00	0,00	0,00	0,00%	0,00%	0,00%
1601000000000000 - TRANSFERÊNCIAS FUNDO A FUNDO DE RECURSOS DO SUS PROVENIENTES DO GOVERNO FEDERAL - Bloco de Estruturação na Rede de Serviços Públicos de Saúde	7.315.000,00	0,00	0,00	782.636,82	6.532.363,18	0,00	0,00	0,00	0,00%	0,00%	0,00%
2631000000000000 - TRANSFERÊNCIAS DO GOVERNO FEDERAL REFERENTES A CONVÊNIOS E INSTRUMENTOS CONGÊNERES VINCULADOS À SAÚDE	0,00	320.000,00	0,00	320.000,00	0,00	318.725,81	318.725,81	318.725,81	99,60%	100%	100%
1631000000000000 - TRANSFERÊNCIAS DO GOVERNO FEDERAL	1.960.000,00	820.000,00	0,00	2.780.000,00	0,00	830.940,43	830.940,43	830.940,43	29,89%	100%	100%



PREFEITURA DO MUNICÍPIO DE PORTO VELHO
Secretaria Municipal de Saúde - SEMUSA

REFERENTES A CONVÊNIOS E INSTRUMENTOS CONGÊNERES VINCULADOS À SAÚDE											
2600000000000000 - TRANSFERÊNCIAS FUNDO A FUNDO DE RECURSOS DO SUS PROVENIENTES DO GOVERNO FEDERAL - Bloco de Manutenção das Ações e Serviços Públicos de Saúde	0,00	1.984.000,00	0,00	1.984.000,00	0,00	0,00	0,00	R\$ 0,00	0,00%	0,00%	0,00%
1500001510020000 - RECEITA DE IMPOSTOS E DE TRANSFERÊNCIA DE IMPOSTOS - SAÚDE 1002	2.570.000,00	3.196.612,41	1.599.867,07	4.166.745,34	0,00	2.498.660,66	2.450.994,26	2.450.994,26	59,97%	98,09%	100%
1500001510020000 - RECEITA DE IMPOSTOS E DE TRANSFERÊNCIA DE IMPOSTOS - SAÚDE 1002	3.932.000,00	0,00	3.932.000,00	0,00	0,00	0,00	0,00	0,00	0,00%	0,00%	0,00%
1631000000000000 - TRANSFERÊNCIAS DO GOVERNO FEDERAL REFERENTES A CONVÊNIOS E INSTRUMENTOS CONGÊNERES VINCULADOS À SAÚDE	8.364.000,00	0,00	820.000,00	2.616.853,88	4.927.146,12	R\$ 0,00	R\$ 0,00	R\$ 0,00	0,00%	0,00%	0,00%
2754000000000000 - RECURSOS DE OPERAÇÕES DE CRÉDITO	0,00	19.650.000,00	0,00	19.650.000,00	0,00	19.650.000,00	19.650.000,00	19.650.000,00	100%	100%	100%
SUBTOTAL	24.263.800,00	25.970.612,41	6.351.867,07	32.423.036,04	11.459.509,30	23.298.326,90	23.250.660,50	23.250.660,50	71,86%	99,80%	100%



PREFEITURA DO MUNICÍPIO DE PORTO VELHO

Secretaria Municipal de Saúde - SEMUSA

Justificativa: No projeto atividade destinado para construção, ampliação e reforma das unidades da média complexidade, estão sendo executados obras de reforma na UPA ZONA LESTE, POLICLÍNICA RAFAEL VAZ E SILVA, e MATERNIDADE MUNICIPAL MÃE ESPERANÇA. O recurso que foi disponibilizado para construção de um hospital(10.446.800,00) não deu seguimento, visto que mudou a intenção da gestão atual é de aquisição/compra de um hospital (está em tramitação processo para aquisição), sendo que a compra foi realizada parcialmente por meio dos recursos orçamentários e financeiros da fonte de recursos 2754000000000000 - RECURSOS DE OPERAÇÕES DE CRÉDITO.



PREFEITURA DO MUNICÍPIO DE PORTO VELHO
Secretaria Municipal de Saúde - SEMUSA

PROJETO ATIVIDADE: 08.31.10.302.329.2.280 - Manutenção dos Serviços de Atendimento Móvel às Urgências - SAMU (RAU - SAMU) 192											
Fonte Recurso	Dotação inicial	Suplementado	Movimentações Orçamentárias	Saldo	Saldo Bloqueio	Empenhado	Liquidado	Pago	IEO (7) %	IEL (8) %	IEF (9) %
1621000000000000 - TRANSFERÊNCIAS FUNDO A FUNDO DE RECURSOS DO SUS PROVENIENTES DO GOVERNO ESTADUAL	370.000,00	0,00	0,00	370.000,00	0,00	115.214,02	115.214,02	115.214,02	31,14%	100%	100%
1500001510020000 - RECEITA DE IMPOSTOS E DE TRANSFERÊNCIA DE IMPOSTOS - SAÚDE 1002	400.000,00	0,00	360,00	317.378,60	82.261,40	317.378,60	317.378,60	317.378,60	100%	100%	100%
1600000000000000 - TRANSFERÊNCIAS FUNDO A FUNDO DE RECURSOS DO SUS PROVENIENTES DO GOVERNO FEDERAL - Bloco de Manutenção das Ações e Serviços Públicos de Saúde	1.250.000,00	250.000,00	0,00	1.500.000,00	0,00	1.363.099,78	1.043.184,58	1.043.184,58	90,87%	76,53%	100%
2621000000000000 - TRANSFERÊNCIAS FUNDO A FUNDO DE RECURSOS DO SUS PROVENIENTES DO GOVERNO ESTADUAL	0,00	154.000,00	0,00	154.000,00	0,00	0,00	0,00	0,00	0,00%	0,00%	0,00%
2600000000000000 - TRANSFERÊNCIAS FUNDO A FUNDO DE RECURSOS DO SUS PROVENIENTES DO GOVERNO FEDERAL - Bloco de Manutenção das Ações e Serviços Públicos de Saúde	0,00	3.404,54	0,00	3.404,54	0,00	0,00	0,00	0,00	0,00%	0,00%	0,00%
1621000000000000 - TRANSFERÊNCIAS FUNDO A FUNDO DE RECURSOS DO SUS PROVENIENTES DO GOVERNO ESTADUAL	100.000,00	0,00	70.000,00	30.000,00	0,00	0,00	0,00	0,00	0,00%	0,00%	0,00%
2600000000000000 - TRANSFERÊNCIAS FUNDO A FUNDO DE RECURSOS DO SUS PROVENIENTES DO GOVERNO FEDERAL - Bloco de Manutenção das Ações e Serviços Públicos de Saúde	0,00	359.603,37	R\$ 0,00	359.603,37	0,00	241.398,52	241.398,52	241.398,52	67,13%	100%	100%



PREFEITURA DO MUNICÍPIO DE PORTO VELHO
Secretaria Municipal de Saúde - SEMUSA

1621000000000000 - TRANSFERÊNCIAS FUNDO A FUNDO DE RECURSOS DO SUS PROVENIENTES DO GOVERNO ESTADUAL	100.000,00	70.000,00	R\$ 0,00	170.000,00	0,00	34.334,34	19.168,94	19.168,94	20,20%	55,83%	100%
1500001510020000 - RECEITA DE IMPOSTOS E DE TRANSFERÊNCIA DE IMPOSTOS - SAÚDE 1002	0,00	126.000,00	R\$ 0,00	126.000,00	0,00	126.000,00	0,00	0,00	100,00%	0,00%	0,00%
1600000000000000 - TRANSFERÊNCIAS FUNDO A FUNDO DE RECURSOS DO SUS PROVENIENTES DO GOVERNO FEDERAL - Bloco de Manutenção das Ações e Serviços Públicos de Saúde	100.000,00	0,00	50.000,00	50.000,00	0,00	13.171,40	13.171,40	13.171,40	26,34%	100%	100%
1600000000000000 - TRANSFERÊNCIAS FUNDO A FUNDO DE RECURSOS DO SUS PROVENIENTES DO GOVERNO FEDERAL - Bloco de Manutenção das Ações e Serviços Públicos de Saúde	0,00	620.000,00	0,00	620.000,00	0,00	278.554,12	119.638,53	1.435,66	44,93%	42,95%	1,20%
1500001510020000 - RECEITA DE IMPOSTOS E DE TRANSFERÊNCIA DE IMPOSTOS - SAÚDE 1002	1.165.299,00	56.000,00	0,00	1.221.299,00	0,00	1.219.743,54	1.219.743,54	1.219.743,54	99,87%	100%	100,00%
1600000000000000 - TRANSFERÊNCIAS FUNDO A FUNDO DE RECURSOS DO SUS PROVENIENTES DO GOVERNO FEDERAL - Bloco de Manutenção das Ações e Serviços Públicos de Saúde	2.570.000,00	0,00	820.000,00	1.750.000,00	0,00	1.451.536,87	1.325.035,74	1.325.035,74	82,94%	91,29%	100,00%
1621000000000000 - TRANSFERÊNCIAS FUNDO A FUNDO DE RECURSOS DO SUS PROVENIENTES DO GOVERNO ESTADUAL	1.394.000,00	1.034.670,00	0,00	2.428.670,00	0,00	1.913.011,86	913.390,55	763.222,40	78,77%	47,75%	83,56%
SUBTOTAL	7.449.299,00	2.673.677,91	940.360,00	9.100.355,51	82.261,40	7.073.443,05	5.327.324,42	5.058.953,40	77,73%	75,31%	94,96%

Justificativa: O projeto atividade prever a manutenção e funcionalidade do serviço por meio do financiamento do serviço de atendimento móvel de urgência é tripartite, sendo a responsabilidade financeira entre a união, estado e município. Os repasses são contínuos e automáticos, previstos em portarias ministeriais e de pactuações serviço (port.2048/2002; port.1010/2012; port. 958/2023). A integração de



PREFEITURA DO MUNICÍPIO DE PORTO VELHO
Secretaria Municipal de Saúde - SEMUSA

serviços na rede são essenciais para o bom funcionamento das unidades de serviços essenciais (8 unidades de resgates), ademais, os serviços são complexos, que requer investimentos e aplicação de gastos contínuos. A aquisição de insumos, materiais, manutenção de contratos continuados, atividades de educação permanente, entre outros gastos são previstos neste programa. Em 2025, foram adquiridos materiais permanentes, contratação de novo sistema operacional de regulação médica para monitoramento de dados, entre outras demandas. Alguns processos para compra de insumos e equipamentos ainda estão em tramitação.



PREFEITURA DO MUNICÍPIO DE PORTO VELHO
Secretaria Municipal de Saúde - SEMUSA

PROJETO ATIVIDADE: 08.31.10.302.329.2.396 - Manutenção de Maternidade Pública Municipal											
Fonte Recurso	Dotação inicial	Suplementado	Movimentações Orçamentárias	Saldo	Saldo Bloqueio	Empenhado	Liquidado	Pago	IEO (7) %	IEL (8) %	IEF (9) %
1500001510020000 - RECEITA DE IMPOSTOS E DE TRANSFERÊNCIA DE IMPOSTOS - SAÚDE 1002	218.000,00	0,00	0,00	148.000,00	70.000,00	144.210,00	144.210,00	144.210,00	97,44%	100%	100%
1600000000000000 - TRANSFERÊNCIAS FUNDO A FUNDO DE RECURSOS DO SUS PROVENIENTES DO GOVERNO FEDERAL - Bloco de Manutenção das Ações e Serviços Públicos de Saúde	11.950.000,00	R\$ 0,00	1.650.000,00	10.300.000,00	0,00	6.833.484,14	6.299.139,01	6.299.139,01	66,34%	98,18%	100%
2600000000000000 - TRANSFERÊNCIAS FUNDO A FUNDO DE RECURSOS DO SUS PROVENIENTES DO GOVERNO FEDERAL - Bloco de Manutenção das Ações e Serviços Públicos de Saúde	0,00	719.206,42	0,00	719.206,42	R\$ 0,00	482.796,72	482.796,72	482.796,72	67,13%	100%	100%
1500001510020016 - RECEITA DE IMPOSTOS E DE TRANSFERÊNCIA DE IMPOSTOS - SAÚDE-EMENDA VEREADOR 16	100.402,00	0,00	0,00	100.402,00	0,00	0,00	0,00	0,00	0,00%	0,00%	0,00%
2709000000000000 - TRANSFERÊNCIA DA UNIÃO REFERENTE À COMPENSAÇÃO	0,00	150.000,00	0,00	150.000,00	0,00	101.384,00	101.384,00	101.384,00	67,59%	100%	100%



PREFEITURA DO MUNICÍPIO DE PORTO VELHO
Secretaria Municipal de Saúde - SEMUSA

FINANCEIRA DE RECURSOS HÍDRICOS												
2600000000000000 - TRANSFERÊNCIAS FUNDO A FUNDO DE RECURSOS DO SUS PROVENIENTES DO GOVERNO FEDERAL - Bloco de Manutenção das Ações e Serviços Públicos de Saúde	0,00	570.000,00	0,00	570.000,00	0,00	570.000,00	570.000,00	570.000,00	100%	100%	100%	
1600000000000000 - TRANSFERÊNCIAS FUNDO A FUNDO DE RECURSOS DO SUS PROVENIENTES DO GOVERNO FEDERAL - Bloco de Manutenção das Ações e Serviços Públicos de Saúde	850.000,00	0,00	0,00	850.000,00	0,00	423.036,36	361.036,36	361.036,36	49,77%	85,34%	100,00%	
2600000000000000 - TRANSFERÊNCIAS FUNDO A FUNDO DE RECURSOS DO SUS PROVENIENTES DO GOVERNO FEDERAL - Bloco de Manutenção das Ações e Serviços Públicos de Saúde	0,00	11.884,67	0,00	11.884,67	0,00	0,00	0,00	0,00	0,00%	0,00%	0,00%	
1500001510020000 - RECEITA DE IMPOSTOS E DE TRANSFERÊNCIA DE IMPOSTOS - SAÚDE 1002	0,00	0,00	0,00	0,00	0,00	0,00	0,00	0,00	0,00%	0,00%	0,00%	
1600000000000000 - TRANSFERÊNCIAS FUNDO A FUNDO DE RECURSOS DO SUS PROVENIENTES DO GOVERNO	25.000,00	0,00	0,00	25.000,00	0,00	20.800,20	19.303,20	17.952,91	83,20%	92,80%	93,00%	



PREFEITURA DO MUNICÍPIO DE PORTO VELHO
Secretaria Municipal de Saúde - SEMUSA

FEDERAL - Bloco de Manutenção das Ações e Serviços Públicos de Saúde											
1600000000000000 - TRANSFERÊNCIAS FUNDO A FUNDO DE RECURSOS DO SUS PROVENIENTES DO GOVERNO FEDERAL - Bloco de Manutenção das Ações e Serviços Públicos de Saúde	2.460.000,00	0,00	0,00	2.460.000,00	0,00	2.052.867,50	1.309.599,04	1.164.020,05	83,45%	63,79%	88,88%
SUBTOTAL	15.603.402,00	1.451.091,09	1.650.000,00	15.334.493,09	70.000,00	10.628.578,92	9.287.468,33	9.140.539,05	69,31%	87,38%	98,42%

Justificativa: O projeto atividade de manutenção da Maternidade Municipal Mãe Esperança, atende a sua funcionalidade desde a aquisição de insumos, materiais, equipamentos e mobiliários, além de contratos continuados. A Maternidade Municipal é referência regional para atendimento de pré-parto, partos, procedimentos de média complexidade como cirurgias, e o cuidado neonatal. A unidade é porta de entrada, com serviço que funciona as 24 horas para atendimento de gestantes, nas suas diversas queixas. A SEMUSA está trabalhando para sua modernização, considerando que ainda está em andamento a sua reforma geral que garantirá uma ambiência moderna para atendimento de sua clientela. Existem processos em abertos de aquisições, alguns de contratações (alimentação), e de emendas para mobiliários.



PREFEITURA DO MUNICÍPIO DE PORTO VELHO
Secretaria Municipal de Saúde - SEMUSA

PROJETO ATIVIDADE: 08.31.10.302.329.2.669 - MANUTENÇÃO DAS UNIDADES DE SAÚDE DE MÉDIA COMPLEXIDADE											
Fonte Recurso	Dotação inicial	Suplementado	Movimentações Orçamentárias	Saldo	Saldo Bloqueio	Empenhado	Liquidado	Pago	IEO (7) %	IEL (8) %	IEF (9) %
1621000000000000 - TRANSFERÊNCIAS FUNDO A FUNDO DE RECURSOS DO SUS PROVENIENTES DO GOVERNO ESTADUAL	R\$ 0,00	R\$ 0,00	R\$ 0,00	R\$ 0,00	R\$ 0,00	R\$ 0,00	R\$ 0,00	R\$ 0,00	0,00%	0,00%	0,00%
1500001510020018 - RECEITA DE IMPOSTOS E DE TRANSFERÊNCIA DE IMPOSTOS - SAÚDE-EMENDA VEREADOR 18	R\$ 1.000.000,00	R\$ 0,00	R\$ 0,00	R\$ 1.000.000,00	R\$ 0,00	R\$ 999.954,58	R\$ 999.954,58	R\$ 999.954,58	100,00%	100,00%	100,00%
1500001500000009 - RECEITA DE IMPOSTOS E DE TRANSFERÊNCIA DE IMPOSTOS - SAÚDE-EMENDA VEREADOR 9	R\$ 0,00	R\$ 0,00	R\$ 0,00	R\$ 0,00	R\$ 0,00	R\$ 0,00	R\$ 0,00	R\$ 0,00	0,00%	0,00%	0,00%
1500001510020011 - RECEITA DE IMPOSTOS E DE TRANSFERÊNCIA DE IMPOSTOS - SAÚDE-EMENDA VEREADOR 11	R\$ 550.201,00	R\$ 0,00	R\$ 0,00	R\$ 550.201,00	R\$ 0,00	R\$ 550.003,97	R\$ 550.003,97	R\$ 550.003,97	99,96%	99,96%	100,00%
1500001510020014 - RECEITA DE IMPOSTOS E DE TRANSFERÊNCIA DE IMPOSTOS - SAÚDE-EMENDA VEREADOR 14	R\$ 0,00	R\$ 562.402,00	R\$ 0,00	R\$ 562.402,00	R\$ 0,00	R\$ 0,00	R\$ 0,00	R\$ 0,00	0,00%	0,00%	0,00%



PREFEITURA DO MUNICÍPIO DE PORTO VELHO
Secretaria Municipal de Saúde - SEMUSA

1500001500000008 - RECEITA DE IMPOSTOS E DE TRANSFERÊNCIA DE IMPOSTOS - SAÚDE-EMENDA VEREADOR 8	R\$ 0,00	R\$ 0,00	R\$ 0,00	R\$ 0,00	R\$ 0,00	R\$ 0,00	R\$ 0,00	R\$ 0,00	0,00%	0,00%	0,00%
1500001510020020 - RECEITA DE IMPOSTOS E DE TRANSFERÊNCIA DE IMPOSTOS - SAÚDE-EMENDA VEREADOR 20	R\$ 1.100.402,00	R\$ 0,00	R\$ 0,00	R\$ 1.100.402,00	R\$ 0,00	R\$ 1.100.402,00	R\$ 0,00	R\$ 0,00	100,00%	100,00%	0,00%
1500001510020019 - RECEITA DE IMPOSTOS E DE TRANSFERÊNCIA DE IMPOSTOS - SAÚDE-EMENDA VEREADOR 19	R\$ 550.201,00	R\$ 0,00	R\$ 0,00	R\$ 550.201,00	R\$ 0,00	R\$ 0,00	R\$ 0,00	R\$ 0,00	0,00%	0,00%	0,00%
1500001510020004 - RECEITA DE IMPOSTOS E DE TRANSFERÊNCIA DE IMPOSTOS - SAÚDE-EMENDA VEREADOR 4	R\$ 260.000,00	R\$ 340.402,00	R\$ 0,00	R\$ 600.402,00	R\$ 0,00	R\$ 511.133,00	R\$ 0,00	R\$ 0,00	85,13%	85,13%	0,00%



PREFEITURA DO MUNICÍPIO DE PORTO VELHO
Secretaria Municipal de Saúde - SEMUSA

1500001500000004 - RECEITA DE IMPOSTOS E DE TRANSFERÊNCIA DE IMPOSTOS - SAÚDE-EMENDA VEREADOR 4	R\$ 0,00	R\$ 0,00	R\$ 0,00	R\$ 0,00	R\$ 0,00	R\$ 0,00	R\$ 0,00	R\$ 0,00	0,00%	0,00%	0,00%
2621000000009009 - TRANSFERÊNCIAS FUNDO A FUNDO DE RECURSOS DO SUS PROVENIENTES DO GOVERNO ESTADUAL - Atenção de Media e Alta Complexidade Ambulatorial e Hospitalar	R\$ 0,00	R\$ 0,00	R\$ 0,00	R\$ 0,00	R\$ 0,00	R\$ 0,00	R\$ 0,00	R\$ 0,00	0,00%	0,00%	0,00%
2600000000000000 - TRANSFERÊNCIAS FUNDO A FUNDO DE RECURSOS DO SUS PROVENIENTES DO GOVERNO FEDERAL - Bloco de Manutenção das Ações e Serviços Públicos de Saúde	R\$ 0,00	R\$ 170.000,00	R\$ 0,00	R\$ 170.000,00	R\$ 0,00	R\$ 118.300,00	R\$ 118.300,00	R\$ 118.300,00	69,59%	69,59%	100,00%
2600000000000000 - TRANSFERÊNCIAS FUNDO A FUNDO DE RECURSOS DO SUS PROVENIENTES DO GOVERNO FEDERAL - Bloco de Manutenção das Ações e Serviços Públicos de Saúde	R\$ 0,00	R\$ 14.800.000,00	R\$ 0,00	R\$ 14.800.000,00	R\$ 0,00	R\$ 14.787.466,93	R\$ 14.787.466,93	R\$ 14.787.466,93	99,92%	99,92%	100,00%



PREFEITURA DO MUNICÍPIO DE PORTO VELHO
Secretaria Municipal de Saúde - SEMUSA

1500001510020010 - RECEITA DE IMPOSTOS E DE TRANSFERÊNCIA DE IMPOSTOS - SAÚDE-EMENDA VEREADOR 10	R\$ 0,00	R\$ 550.201,00	R\$ 550.201,00	R\$ 0,00	R\$ 0,00	R\$ 0,00	R\$ 0,00	R\$ 0,00	0,00%	0,00%	0,00%
1600000000000000 - TRANSFERÊNCIAS FUNDO A FUNDO DE RECURSOS DO SUS PROVENIENTES DO GOVERNO FEDERAL - Bloco de Manutenção das Ações e Serviços Públicos de Saúde	R\$ 0,00	R\$ 360.000,00	R\$ 0,00	R\$ 360.000,00	R\$ 0,00	R\$ 305.172,23	R\$ 305.172,23	R\$ 305.172,23	84,77%	84,77%	100,00%
2500000000000000 - RECURSOS NÃO VINCULADOS DE IMPOSTOS E TRANSFERÊNCIAS DE IMPOSTOS	R\$ 0,00	R\$ 282.000,00	R\$ 5.251,12	R\$ 276.748,88	R\$ 0,00	R\$ 123.793,46	R\$ 29.293,46	R\$ 29.293,46	44,73%	44,73%	100,00%
1500001510020016 - RECEITA DE IMPOSTOS E DE TRANSFERÊNCIA DE IMPOSTOS - SAÚDE-EMENDA VEREADOR 16	R\$ 0,00	R\$ 250.000,00	R\$ 0,00	R\$ 250.000,00	R\$ 0,00	R\$ 0,00	R\$ 0,00	R\$ 0,00	0,00%	0,00%	0,00%



PREFEITURA DO MUNICÍPIO DE PORTO VELHO
Secretaria Municipal de Saúde - SEMUSA

1600000000000000 - TRANSFERÊNCIAS FUNDO A FUNDO DE RECURSOS DO SUS PROVENIENTES DO GOVERNO FEDERAL - Bloco de Manutenção das Ações e Serviços Públicos de Saúde	R\$ 0,00	R\$ 30.000,00	R\$ 0,00	R\$ 30.000,00	R\$ 0,00	R\$ 18.445,00	R\$ 18.445,00	R\$ 18.445,00	61,48%	61,48%	100,00%
1601000031100000 - TRANSFERÊNCIAS DA UNIÃO DECORRENTES DE EMENDAS PARLAMENTARES INDIVIDUAIS	R\$ 0,00	R\$ 3.999.814,00	R\$ 0,00	R\$ 3.999.814,00	R\$ 0,00	R\$ 1.516.165,93	R\$ 767.340,92	R\$ 586.277,91	37,91%	37,91%	76,40%
1632000000000000 - TRANSFERÊNCIAS DO ESTADO REFERENTES A CONVÊNIOS E INSTRUMENTOS CONGÊNERES VINCULADOS À SAÚDE	R\$ 12.633,00	R\$ 0,00	R\$ 0,00	R\$ 0,00	R\$ 12.633,00	R\$ 0,00	R\$ 0,00	R\$ 0,00	0,00%	0,00%	0,00%
1621000000000000 - TRANSFERÊNCIAS FUNDO A FUNDO DE RECURSOS DO SUS PROVENIENTES DO GOVERNO ESTADUAL	R\$ 52.000,00	R\$ 0,00	R\$ 0,00	R\$ 52.000,00	R\$ 0,00	R\$ 0,00	R\$ 0,00	R\$ 0,00	0,00%	0,00%	0,00%



PREFEITURA DO MUNICÍPIO DE PORTO VELHO
Secretaria Municipal de Saúde - SEMUSA

2621000032100000 - TRANSFERÊNCIAS FUNDO A FUNDO DE RECURSOS DO SUS PROVENIENTES DO GOVERNO ESTADUAL - Transfer. dos Estados decorr. Emendas Individuais	R\$ 0,00	R\$ 30.000,00	R\$ 0,00	R\$ 30.000,00	R\$ 0,00	R\$ 30.000,00	R\$ 0,00	R\$ 0,00	100,00%	100,00%	0,00%
1500001510020000 - RECEITA DE IMPOSTOS E DE TRANSFERÊNCIA DE IMPOSTOS - SAÚDE 1002	R\$ 0,00	R\$ 0,00	R\$ 0,00	R\$ 0,00	R\$ 0,00	R\$ 0,00	R\$ 0,00	R\$ 0,00	0,00%	0,00%	0,00%
1600000000000000 - TRANSFERÊNCIAS FUNDO A FUNDO DE RECURSOS DO SUS PROVENIENTES DO GOVERNO FEDERAL - Bloco de Manutenção das Ações e Serviços Públicos de Saúde	R\$ 110.000,00	R\$ 0,00	R\$ 0,00	R\$ 110.000,00	R\$ 0,00	R\$ 55.075,00	R\$ 55.075,00	R\$ 55.075,00	50,07%	50,07%	100,00%
1600000000000000 - TRANSFERÊNCIAS FUNDO A FUNDO DE RECURSOS DO SUS PROVENIENTES DO GOVERNO FEDERAL - Bloco de Manutenção das Ações e Serviços Públicos de Saúde	R\$ 0,00	R\$ 627.032,33	R\$ 0,00	R\$ 627.032,33	R\$ 0,00	R\$ 588.208,00	R\$ 588.208,00	R\$ 588.208,00	93,81%	93,81%	100,00%



PREFEITURA DO MUNICÍPIO DE PORTO VELHO
Secretaria Municipal de Saúde - SEMUSA

1500001510020003 - RECEITA DE IMPOSTOS E DE TRANSFERÊNCIA DE IMPOSTOS - SAÚDE-EMENDA VEREADOR 3	R\$ 0,00	R\$ 550.201,00	R\$ 550.201,00	R\$ 0,00	R\$ 0,00	R\$ 0,00	R\$ 0,00	R\$ 0,00	0,00%	0,00%	0,00%
1621000000000000 - TRANSFERÊNCIAS FUNDO A FUNDO DE RECURSOS DO SUS PROVENIENTES DO GOVERNO ESTADUAL	R\$ 1.088.000,00	R\$ 2.450.000,00	R\$ 0,00	R\$ 3.538.000,00	R\$ 0,00	R\$ 2.647.715,45	R\$ 1.227.434,24	R\$ 749.161,44	74,84%	74,84%	61,03%
1500001500000008 - RECEITA DE IMPOSTOS E DE TRANSFERÊNCIA DE IMPOSTOS - SAÚDE-EMENDA VEREADOR 8	R\$ 0,00	R\$ 0,00	R\$ 0,00	R\$ 0,00	R\$ 0,00	R\$ 0,00	R\$ 0,00	R\$ 0,00	0,00%	0,00%	0,00%
2621000000000000 - TRANSFERÊNCIAS FUNDO A FUNDO DE RECURSOS DO SUS PROVENIENTES DO GOVERNO ESTADUAL	R\$ 0,00	R\$ 363.000,00	R\$ 0,00	R\$ 363.000,00	R\$ 0,00	R\$ 225.015,22	R\$ 106.567,56	R\$ 106.567,56	61,99%	61,99%	100,00%
2600000000009009 - TRANSFERÊNCIAS FUNDO A FUNDO DE RECURSOS DO SUS PROVENIENTES DO GOVERNO FEDERAL - Bloco de Manutenção das Ações e Serviços Públicos de Saúde	R\$ 0,00	R\$ 0,00	R\$ 0,00	R\$ 0,00	R\$ 0,00	R\$ 0,00	R\$ 0,00	R\$ 0,00	0,00%	0,00%	0,00%



PREFEITURA DO MUNICÍPIO DE PORTO VELHO
Secretaria Municipal de Saúde - SEMUSA

1600000000000000 - TRANSFERÊNCIAS FUNDO A FUNDO DE RECURSOS DO SUS PROVENIENTES DO GOVERNO FEDERAL - Bloco de Manutenção das Ações e Serviços Públicos de Saúde	R\$ 10.000.000,00	R\$ 8.349.840,00	R\$ 0,00	R\$ 18.349.840,00	R\$ 0,00	R\$ 17.542.781,05	R\$ 16.475.510,93	R\$ 16.475.510,93	95,60%	95,60%	100,00%
1500001510020017 - RECEITA DE IMPOSTOS E DE TRANSFERÊNCIA DE IMPOSTOS - SAÚDE-EMENDA VEREADOR 17	R\$ 0,00	R\$ 550.202,00	R\$ 0,00	R\$ 550.202,00	R\$ 0,00	R\$ 550.003,97	R\$ 550.003,97	R\$ 550.003,97	99,96%	99,96%	100,00%
1500001510020012 - RECEITA DE IMPOSTOS E DE TRANSFERÊNCIA DE IMPOSTOS - SAÚDE-EMENDA VEREADOR 12	R\$ 550.201,00	R\$ 550.201,00	R\$ 550.201,00	R\$ 550.201,00	R\$ 0,00	R\$ 0,00	R\$ 0,00	R\$ 0,00	0,00%	0,00%	0,00%
1621000000000000 - TRANSFERÊNCIAS FUNDO A FUNDO DE RECURSOS DO SUS PROVENIENTES DO GOVERNO ESTADUAL	R\$ 60.000,00	R\$ 0,00	R\$ 0,00	R\$ 60.000,00	R\$ 0,00	R\$ 14.033,40	R\$ 14.033,40	R\$ 14.033,40	23,39%	23,39%	100,00%
2601000000000000 - TRANSFERÊNCIAS FUNDO A FUNDO DE RECURSOS DO SUS PROVENIENTES DO GOVERNO FEDERAL - Bloco de Estruturação na Rede de Serviços Públicos de Saúde	R\$ 0,00	R\$ 1.300.000,00	R\$ 0,00	R\$ 1.300.000,00	R\$ 0,00	R\$ 428.686,32	R\$ 303.418,48	R\$ 303.418,48	32,98%	32,98%	100,00%



PREFEITURA DO MUNICÍPIO DE PORTO VELHO
Secretaria Municipal de Saúde - SEMUSA

1500001510020007 - RECEITA DE IMPOSTOS E DE TRANSFERÊNCIA DE IMPOSTOS - SAÚDE-EMENDA VEREADOR 7	R\$ 0,00	R\$ 550.201,00	R\$ 550.201,00	R\$ 0,00	R\$ 0,00	R\$ 0,00	R\$ 0,00	R\$ 0,00	0,00%	0,00%	0,00%
2600000000000000 - TRANSFERÊNCIAS FUNDO A FUNDO DE RECURSOS DO SUS PROVENIENTES DO GOVERNO FEDERAL - Bloco de Manutenção das Ações e Serviços Públicos de Saúde	R\$ 0,00	R\$ 853.004,40	R\$ 161.702,40	R\$ 691.302,00	R\$ 0,00	R\$ 691.302,00	R\$ 691.302,00	R\$ 691.302,00	100,00%	100,00%	100,00%
1500001510020008 - RECEITA DE IMPOSTOS E DE TRANSFERÊNCIA DE IMPOSTOS - SAÚDE-EMENDA VEREADOR 8	R\$ 0,00	R\$ 550.202,00	R\$ 0,00	R\$ 550.202,00	R\$ 0,00	R\$ 550.003,97	R\$ 550.003,97	R\$ 550.003,97	99,96%	99,96%	100,00%
2600000000000000 - TRANSFERÊNCIAS FUNDO A FUNDO DE RECURSOS DO SUS PROVENIENTES DO GOVERNO FEDERAL - Bloco de Manutenção das Ações e Serviços Públicos de Saúde	R\$ 0,00	R\$ 10.289.907,47	R\$ 3.800.000,00	R\$ 6.489.907,47	R\$ 0,00	R\$ 6.252.474,59	R\$ 6.252.474,59	R\$ 6.252.474,59	96,34%	96,34%	100,00%



PREFEITURA DO MUNICÍPIO DE PORTO VELHO
Secretaria Municipal de Saúde - SEMUSA

1600000000000000 - TRANSFERÊNCIAS FUNDO A FUNDO DE RECURSOS DO SUS PROVENIENTES DO GOVERNO FEDERAL - Bloco de Manutenção das Ações e Serviços Públicos de Saúde	R\$ 0,00	R\$ 5.000.000,00	R\$ 0,00	R\$ 5.000.000,00	R\$ 0,00	R\$ 4.997.888,10	R\$ 4.786.927,38	R\$ 4.786.927,38	99,96%	99,96%	100,00%
1621000032100000 - TRANSFERÊNCIAS FUNDO A FUNDO DE RECURSOS DO SUS PROVENIENTES DO GOVERNO ESTADUAL - Transfer. dos Estados decorr. Emendas Individuais	R\$ 0,00	R\$ 150.000,00	R\$ 0,00	R\$ 150.000,00	R\$ 0,00	R\$ 142.952,00	R\$ 142.952,00	R\$ 142.952,00	95,30%	95,30%	100,00%
1601000000000000 - TRANSFERÊNCIAS FUNDO A FUNDO DE RECURSOS DO SUS PROVENIENTES DO GOVERNO FEDERAL - Bloco de Estruturação na Rede de Serviços Públicos de Saúde	R\$ 437.080,00	R\$ 0,00	R\$ 0,00	R\$ 437.080,00	R\$ 0,00	R\$ 0,00	R\$ 0,00	R\$ 0,00	0,00%	0,00%	0,00%
1600000000000000 - TRANSFERÊNCIAS FUNDO A FUNDO DE RECURSOS DO SUS PROVENIENTES DO GOVERNO FEDERAL - Bloco de Manutenção das Ações e Serviços Públicos de Saúde	R\$ 9.200.000,00	R\$ 4.100.000,00	R\$ 555.862,00	R\$ 12.744.138,00	R\$ 0,00	R\$ 12.338.116,44	R\$ 9.608.403,88	R\$ 9.314.898,40	96,81%	96,81%	96,95%



PREFEITURA DO MUNICÍPIO DE PORTO VELHO
Secretaria Municipal de Saúde - SEMUSA

2600000000009009 - TRANSFERÊNCIAS FUNDO A FUNDO DE RECURSOS DO SUS PROVENIENTES DO GOVERNO FEDERAL - Bloco de Manutenção das Ações e Serviços Públicos de Saúde	R\$ 0,00	R\$ 0,00	R\$ 0,00	R\$ 0,00	R\$ 0,00	R\$ 0,00	R\$ 0,00	R\$ 0,00	0,00%	0,00%	0,00%
1600000000000000 - TRANSFERÊNCIAS FUNDO A FUNDO DE RECURSOS DO SUS PROVENIENTES DO GOVERNO FEDERAL - Bloco de Manutenção das Ações e Serviços Públicos de Saúde	R\$ 55.000,00	R\$ 0,00	R\$ 0,00	R\$ 55.000,00	R\$ 0,00	R\$ 47.378,33	R\$ 47.378,33	R\$ 47.378,33	86,14%	86,14%	100,00%
2601000000009009 - Transferência Fundo a Fundo de Recursos do SUS Provenientes do Governo Federal - Bloco de Estruturação da Rede de Serviços Públicos de Saúde	R\$ 0,00	R\$ 0,00	R\$ 0,00	R\$ 0,00	R\$ 0,00	R\$ 0,00	R\$ 0,00	R\$ 0,00	0,00%	0,00%	0,00%
1500001510020021 - RECEITA DE IMPOSTOS E DE TRANSFERÊNCIA DE IMPOSTOS - SAÚDE-EMENDA VEREADOR 21	R\$ 0,00	R\$ 550.402,00	R\$ 0,00	R\$ 550.402,00	R\$ 0,00	R\$ 0,00	R\$ 0,00	R\$ 0,00	0,00%	0,00%	0,00%



PREFEITURA DO MUNICÍPIO DE PORTO VELHO
Secretaria Municipal de Saúde - SEMUSA

2600000000000000 - TRANSFERÊNCIAS FUNDO A FUNDO DE RECURSOS DO SUS PROVENIENTES DO GOVERNO FEDERAL - Bloco de Manutenção das Ações e Serviços Públicos de Saúde	R\$ 0,00	R\$ 6.000.000,00	R\$ 0,00	R\$ 6.000.000,00	R\$ 0,00	R\$ 1.959.779,07	R\$ 1.786.380,37	R\$ 1.786.380,37	32,66%	32,66%	100,00%
1500001500000019 - RECEITA DE IMPOSTOS E DE TRANSFERÊNCIA DE IMPOSTOS - SAÚDE-EMENDA VEREADOR 19	R\$ 0,00	R\$ 0,00	R\$ 0,00	R\$ 0,00	R\$ 0,00	R\$ 0,00	R\$ 0,00	R\$ 0,00	0,00%	0,00%	0,00%
1500001510020005 - RECEITA DE IMPOSTOS E DE TRANSFERÊNCIA DE IMPOSTOS - SAÚDE-EMENDA VEREADOR 5	R\$ 550.201,00	R\$ 0,00	R\$ 0,00	R\$ 550.201,00	R\$ 0,00	R\$ 550.003,97	R\$ 550.003,97	R\$ 550.003,97	99,96%	99,96%	100,00%
2600000000000000 - TRANSFERÊNCIAS FUNDO A FUNDO DE RECURSOS DO SUS PROVENIENTES DO GOVERNO FEDERAL - Bloco de Manutenção das Ações e Serviços Públicos de Saúde	R\$ 0,00	R\$ 6.106.000,00	R\$ 29.229,00	R\$ 6.076.771,00	R\$ 0,00	R\$ 2.725.613,68	R\$ 2.203.108,00	R\$ 2.203.108,00	44,85%	44,85%	100,00%
2621000000000000 - TRANSFERÊNCIAS FUNDO A FUNDO DE RECURSOS DO SUS PROVENIENTES DO GOVERNO ESTADUAL	R\$ 0,00	R\$ 215.000,00	R\$ 0,00	R\$ 215.000,00	R\$ 0,00	R\$ 0,00	R\$ 0,00	R\$ 0,00	0,00%	0,00%	0,00%



PREFEITURA DO MUNICÍPIO DE PORTO VELHO
Secretaria Municipal de Saúde - SEMUSA

160000000000000000 - TRANSFERÊNCIAS FUNDO A FUNDO DE RECURSOS DO SUS PROVENIENTES DO GOVERNO FEDERAL - Bloco de Manutenção das Ações e Serviços Públicos de Saúde	R\$ 22.680.000,00	R\$ 0,00	R\$ 575.170,33	R\$ 22.104.829,67	R\$ 0,00	R\$ 20.554.112,53	R\$ 19.374.695,03	R\$ 19.374.695,03	92,98%	92,98%	100,00%
1500001500000016 - RECEITA DE IMPOSTOS E DE TRANSFERÊNCIA DE IMPOSTOS - SAÚDE-EMENDA VEREADOR 16	R\$ 0,00	R\$ 0,00	R\$ 0,00	R\$ 0,00	R\$ 0,00	R\$ 0,00	R\$ 0,00	R\$ 0,00	0,00%	0,00%	0,00%
1500001500000011 - RECEITA DE IMPOSTOS E DE TRANSFERÊNCIA DE IMPOSTOS - SAÚDE-EMENDA VEREADOR 11	R\$ 0,00	R\$ 0,00	R\$ 0,00	R\$ 0,00	R\$ 0,00	R\$ 0,00	R\$ 0,00	R\$ 0,00	0,00%	0,00%	0,00%
260000000000000000 - TRANSFERÊNCIAS FUNDO A FUNDO DE RECURSOS DO SUS PROVENIENTES DO GOVERNO FEDERAL - Bloco de Manutenção das Ações e Serviços Públicos de Saúde	R\$ 0,00	R\$ 6.728.774,00	R\$ 63.499,60	R\$ 6.665.274,40	R\$ 0,00	R\$ 1.818.572,22	R\$ 1.818.572,22	R\$ 1.818.572,22	27,28%	27,28%	100,00%



PREFEITURA DO MUNICÍPIO DE PORTO VELHO
Secretaria Municipal de Saúde - SEMUSA

1600000000000000 - TRANSFERÊNCIAS FUNDO A FUNDO DE RECURSOS DO SUS PROVENIENTES DO GOVERNO FEDERAL - Bloco de Manutenção das Ações e Serviços Públicos de Saúde	R\$ 90.000,00	R\$ 114.000,00	R\$ 0,00	R\$ 204.000,00	R\$ 0,00	R\$ 110.821,19	R\$ 72.821,19	R\$ 72.821,19	54,32%	54,32%	100,00%
1500001510020006 - RECEITA DE IMPOSTOS E DE TRANSFERÊNCIA DE IMPOSTOS - SAÚDE-EMENDA VEREADOR 6	R\$ 0,00	R\$ 550.402,00	R\$ 0,00	R\$ 550.402,00	R\$ 0,00	R\$ 0,00	R\$ 0,00	R\$ 0,00	0,00%	0,00%	0,00%
2621000032100000 - TRANSFERÊNCIAS FUNDO A FUNDO DE RECURSOS DO SUS PROVENIENTES DO GOVERNO ESTADUAL - Transfer. dos Estados decorr. Emendas Individuais	R\$ 0,00	R\$ 100.500,00	R\$ 0,00	R\$ 100.500,00	R\$ 0,00	R\$ 98.898,27	R\$ 98.898,27	R\$ 98.898,27	98,41%	98,41%	100,00%
1500001500000001 - RECEITA DE IMPOSTOS E DE TRANSFERÊNCIA DE IMPOSTOS - SAÚDE-EMENDA VEREADOR 1	R\$ 0,00	R\$ 0,00	R\$ 0,00	R\$ 0,00	R\$ 0,00	R\$ 0,00	R\$ 0,00	R\$ 0,00	0,00%	0,00%	0,00%



PREFEITURA DO MUNICÍPIO DE PORTO VELHO
Secretaria Municipal de Saúde - SEMUSA

1500001510020000 - RECEITA DE IMPOSTOS E DE TRANSFERÊNCIA DE IMPOSTOS - SAÚDE 1002	R\$ 0,00	R\$ 636.300,00	R\$ 0,00	R\$ 636.300,00	R\$ 0,00	R\$ 636.300,00	R\$ 0,00	R\$ 0,00	100,00%	100,00%	0,00%
SUBTOTAL	48.345.919,00	78.609.988,20	7.391.518,45	119.551.755,75	12.633,00	95.586.571,87	84.880.149,87	83.927.308,58	79,95%	88,80%	98,88%

Justificativa: Manutenção das Unidades de Média Complexidade. As fontes de financiamentos do programa são de responsabilidade das três esferas de governo (federal, estadual e municipal), com as transferências de recursos fundo a fundo. Por meio de sistemas as transferências ocorrem de forma contínua e previsíveis. Alguns desses sistemas (SISMAC, SIA/SIH, etc...) é possível monitorar os recursos específicos para rede de saúde, exclusivos para redes prioritárias com urgência e emergência.

Neste projeto atividade, nota-se que pelo componente governo federal, os recursos provêm do Fundo de ações estratégicas e compensatórias (FAEC) e do Limite Financeiro de Média e Alta Complexidade Ambulatorial e Hospitalar (Teto MAC).

Esses recursos são destinados para executar a programação anual de saúde dos serviços a fim de garantir a funcionalidade das unidades de saúde de média complexidade com gastos (aquisições de materiais, insumos, contratações de serviços, etc..), para o bom funcionamento de assistência à população de Porto Velho, observando os indicadores a serem monitorados, principalmente da urgência e emergência, previstos nos instrumentos de gestão do município de Porto Velho. A Portaria de consolidação nº 6/2017/GM/MS, esclarece no cap. II, quanto ao financiamento da rede de atenção às urgências, art. 858 a 975).

Observa-se nessa análise que em todo processo de execução, desde a dotação inicial para a fase final da execução há um percentual importante, de diferença, que devesse levar em consideração a necessidade de garantir as prioridades de gestão, inclusive os procedimentos de realocações de recursos não previstos no plano original, no entanto, a gestão da SEMUSA garante a transparência de informações, e a continuidade dos serviços de saúde. Ressalta-se que na execução do planejamento orçamentário, deste ano, lidou-se com um processo de transição de governo, onde seguiu-se um planejamento prévio, de ano anterior, porém com captação de recursos para investimentos no fortalecimento da rede de saúde, vislumbrando um novo projeto de trabalho para continuidade em 2026. Existem vários processos em tramitação de aquisições de serviços, de prestações, e também os destinados para organizações sociais ainda em procedimentos de controle interno.



PREFEITURA DO MUNICÍPIO DE PORTO VELHO
Secretaria Municipal de Saúde - SEMUSA

TOTAL DO PROGRAMA	R\$ 95.662.420,00	R\$ 108.705.369,61	R\$ 16.333.745,52	R\$ 176.409.640,39	R\$ 11.624.403,70	R\$ 136.586.920,74	R\$ 122.745.603,12	R\$ 121.377.461,53	77,43%	89,87%	98,89%
-------------------	-------------------	--------------------	-------------------	--------------------	-------------------	--------------------	--------------------	--------------------	--------	--------	--------

FONTE: GPE-GPI, PVH 12/01/2026 – Referente ao período de 01-01-2025 à 31-12-2025.

VALORES DE JANEIRO A DEZEMBRO/2025.

Observação:

(1) Valor do orçamento inicial, acrescido das suplementações e anulações ocorridas no período; **(2)** Saldo, dotação atualizada; **(3)** Bloqueio; **(4)** Empenho de despesa é o ato emanado de autoridade competente que cria para o Estado obrigação de pagamento pendente ou não de implemento de condição. Trata-se da primeira fase da execução da despesa; **(5)** Liquidado é a verificação do direito adquirido pelo credor, tendo por base os títulos e documentos comprobatórios da entrega do material ou serviço; **(6)** Pago; **(7)** IEO - Indicador da Execução Orçamentária e a Relação entre o Empenhado e o Orçado Atualizado; **(8)** IEL - Indicador da Execução Orçamentária da Liquidação e a Relação entre o Liquidado e o Empenhado; **(9)** IEF - Indicador da Execução Financeira e a Relação entre o Pago e o Liquidado.



PREFEITURA DO MUNICÍPIO DE PORTO VELHO
Secretaria Municipal de Saúde - SEMUSA

6.4 PROGRAMA 335 - VIGILÂNCIA EM SAÚDE

Objetivo:

- Fortalecer a integração das ações de vigilância à saúde com a assistência para o gerenciamento dos riscos e agravos à saúde da população.
- Promover a detecção, prevenção e monitoramento de doenças e agravos transmissíveis, não transmissíveis e doenças negligenciadas, bem como os fatores que as condicionam;
- Detectar e intervir nos fatores de riscos ambientais que interferem na saúde humana transmitida por vetores e zoonoses de relevância;
- Garantir a capacidade de alerta e resposta rápida frente às emergências de saúde pública.

Público-Alvo: Usuários do SUS do Município de Porto Velho das zonas urbana e rural.



Fonte: Nathalie Ventura e Gian Souza, SECOM, SEMUSA.



PREFEITURA DO MUNICÍPIO DE PORTO VELHO
Secretaria Municipal de Saúde - SEMUSA

6.4.1 Resultados dos indicadores e justificativas

Indicador (Unidade de Medida)	Índice na linha base	Data da Apuração	Índice Esperado ao Longo do PPA								Fonte / Periodicidade / Base do Cálculo	JUSTIFICATIVA PARA O NÃO CUMPRIMENTO DA META EM 2025
			2022		2023		2024		2025			
			META PPA	RESULTADO	META PPA	RESULTADO	META PPA	RESULTADO	META PPA	RESULTADO		
Inspecionar 95% dos Estabelecimentos Assistenciais de Saúde da RAS de Porto Velho	10%	31/12/20	95%	68,68%	95%	65,78	95%	59,12	95%	75%	Fonte: SEMUSA Base Geográfica: Municipal Periodicidade: Anual Fórmula de Cálculo: Nº de inspeções sanitárias realizadas / Nº de inspeções programadas em estabelecimentos X 100	A falta de recursos humanos impossibilita a obtenção dessa meta
Monitorar 100% das áreas com notificação de doenças transmitidas por vetores de casos positivos nas áreas endêmicas	100%	31/12/20	100%		100%	50%	100%		100%		Fonte: SEMUSA Base Geográfica: Municipal Periodicidade: Anual Fórmula de Cálculo: Quantit. de casos confirmados por área/ Quanti.de áreas monitoradas X 100	A falta de recursos humanos impossibilita a obtenção dessa meta



PREFEITURA DO MUNICÍPIO DE PORTO VELHO
Secretaria Municipal de Saúde - SEMUSA

Indicador (Unidade de Medida)	Índice na linha base	Data da Apuração	Índice Esperado ao Longo do PPA								Fonte / Periodicidade / Base do Cálculo	JUSTIFICATIVA PARA O NÃO CUMPRIMENTO DA META EM 2025
			2022		2023		2024		2025			
			META PPA	RESULTADO	META PPA	RESULTADO	META PPA	RESULTADO	META PPA	RESULTADO		
Proporção de surtos investigados com doenças transmitidas por alimentos relacionados ao total de surtos	100%	31/12/20	100%	100%	100%	100%	100%	100%	100%		Fonte: SEMUSA Base Geográfica: Municipal Periodicidade: anual Fórmula de Cálculo: Número de surtos investigados por doenças transmitidas por alimentos / número de surtos ocorridos por doenças transmitidas por alimentos X100	Até a presente data não foi notificado surto transmitido por alimentos
Mortalidade prematura (de 30 a 69) pelo conjunto das 4 principais DCNT (doenças do aparelho circulatório, câncer, diabetes, e doenças respiratórias crônicas)	227,5/	31/12/20	223,0/ 100.000 hab	(607 óbitos) 227,18/ 100 mil hab	218,5/ 100.000 hab	(óbitos 673) 254,82/ 100 mil hab.	214,1/ 100.000 hab	(óbitos 659) 264,28/ 100.000hab	209,8/ 100.000 hab	(óbitos 531) 210,11/100. 000	Fonte: SEMUSA	A meta não foi alcançada, com possibilidade de aumentar o resultado, visto o dado ser parcial.



PREFEITURA DO MUNICÍPIO DE PORTO VELHO
Secretaria Municipal de Saúde - SEMUSA

Número de casos novos de sífilis congênita em menores de um ano de idade.	63	31/12/20	51	32	46	22	41	21	37	9	Fonte: SEMUSA Base Geográfica: Municipal Periodicidade: Anual Fórmula de Cálculo: Número de casos novos de sífilis congênita em <de um ano, em determinado ano de diagnóstico e local de residência.	
Proporção de óbitos maternos investigados	100%	31/12/2020	95%	100%	95%	100%	95%	100%	95%	60%	Fonte: SEMUSA	Este resultado ainda não reflete a situação real, visto o prazo legal para encerrar as investigações (120 dias).



PREFEITURA DO MUNICÍPIO DE PORTO VELHO
Secretaria Municipal de Saúde - SEMUSA

6.4.2 Produtos alcançados por atributo Ação/programa vigilância à saúde

A - Manutenção das Ações de Vigilância Sanitária

Tabela 26. Demonstrativo da frequência de cadastros e inspeções realizadas. Porto Velho – RO 2022 a 2025.

ATIVIDADES/ANO	2022	2023	2024	2025
Cadastros de estabelecimentos sujeitos à vigilância sanitária	1412	416	558	513
Inspeção de estabelecimentos sujeitos à vigilância sanitária	6.246	6.490	8.124	6.364

Fonte: VISA/NUCRIS/SEMUSA-2025.

Obs: Os dados relativos ao ano de 2025, foram computados até o mês de Outubro.

Tabela 27. Demonstrativo das denúncias, fiscalização de produtos fumígenos e exclusão de cadastros. Porto Velho – RO 2022 a 2025.

ATIVIDADE/ANO	2022	2023	2024	2025
Recebimento e atendimento de denúncias	354	345	558	453
Fiscalização do uso de produtos fumígenos derivados do tabaco em ambientes coletivos fechados ou privativos	3.219	3.303	4.042	3.540
Exclusão de cadastro	24	1	2	7

Fonte: DVISA/NUCRIS/SEMUSA-PVH-2025.

Nota: Os dados do ano 2024, foram atualizados em 17/11/2025. Os dados do exercício de 2025 constam até a competência de outubro.

Tabela 28. Demonstrativo das ações educativas realizadas. Porto Velho- RO 2022 a 2025.

ANO/ATIVIDADES	2022	2023	2024	2025
Atividades educativas para o setor regulado	18.740	19.446	23.779	20.802
Atividades educativas/ sobre dengue	18.740	19.446	23.779	20.802

Fonte: DVISA/NUCRIS/SEMUSA-2025.

Nota: Os dados dos anos anteriores foram atualizados em 17/11/2025. Os dados do exercício de 2025 constam até a competência de outubro.



PREFEITURA DO MUNICÍPIO DE PORTO VELHO
Secretaria Municipal de Saúde - SEMUSA

Tabela 29. Número de amostras de água para consumo humano analisadas e parâmetros básicos. Porto Velho – RO. 2022 a 2025.

ATIVIDADES/ANO	2022	2023	2024	2025
Turbidez	208	590	1040	758
Coliformes Totais e E coli	445	389	754	621
Residual Desinfetante	365	393	834	545

Fonte: VISA/NUCRIS/SEMUSA-2025.

Nota: Os dados dos anos anteriores foram atualizados em 17/11/2025. Os dados do exercício de 2025 constam até a competência de outubro.

B - Manutenção das Ações de Vigilância Epidemiológica e Ambiental

Tabela 30. Mortalidade de residentes segundo Capítulo CID 10. Porto Velho/RO, 2022 a 2025.

Causa (Cap CID10)	2022	2023	2024	2025	Total
I. Algumas doenças infecciosas e parasitárias	302	200	179	120	802
II. Neoplasias (tumores)	445	491	502	432	1870
III. Doenças sangue órgãos hemat e transt imunitár	18	9	12	9	48
IV. Doenças endócrinas nutricionais e metabólicas	198	166	162	137	663
V. Transtornos mentais e comportamentais	30	43	42	43	158
VI. Doenças do sistema nervoso	63	105	77	76	321
VIII. Doenças do ouvido e da apófise mastóide	0	0	2	1	3
IX. Doenças do aparelho circulatório	536	606	584	472	2201
X. Doenças do aparelho respiratório	261	258	294	241	1055
XI. Doenças do aparelho digestivo	109	116	111	107	443
XII. Doenças da pele e do tecido subcutâneo	5	2	17	4	28
XIII. Doenças sist osteomuscular e tec conjuntivo	18	13	15	17	63
XIV. Doenças do aparelho geniturinário	98	117	112	81	407
XV. Gravidez parto e puerpério	3	5	2	5	15
perinatal	121	100	102	93	416
XVII. Malf cong deformid e anomalias cromossômicas	33	36	34	25	128
XVIII. Sint sinais e achad anorm ex clín e laborat	182	184	182	160	709
XX. Causas externas de morbidade e mortalidade	487	466	433	370	1758
Total	2909	2917	2862	2393	11088

Fonte: SIM/DVE/DVS/SEMUSA. Os dados dos anos anteriores foram atualizados em 17/11/2025.

Obs: Os dados relativos ao ano de 2025, foram computados até dia 17/11/2025.



PREFEITURA DO MUNICÍPIO DE PORTO VELHO
Secretaria Municipal de Saúde - SEMUSA

Tabela 31. Morbidade Hospitalar de residentes, segundo capítulo da CID-10, Porto Velho Velho/RO, 2022 a 2025.

Ano	Morbidade Hospitalar
2022	33.631
2023	34.735
2024	33.232
2025	24.205

Fonte: TABNET/Datasus, SIH/SUS/MS, dados acessados em 03/12/20235.

Obs: Dados apresentados do ano de 2025 registram internações até a competência de setembro.

Tabela 32. Taxa de mortalidade infantil e número e percentual de óbitos investigados, de residentes em Porto Velho/RO, 2022 a 2025.

Ano do Óbito	ÓBITOS	Nascidos vivos	Taxa (/1000nv)	% de investigação
2022	98	7355	13,32	97,76
2023	90	6640	13,55	97,78
2024	60	4944	13,16	100
2025	83	5326	15,58	46,99

Fonte: SEMUSA/DVS/DVE/ SINASC, Dados tabulados até 17/11/2025.

Obs: Os dados referente aos anos de 2022, 2013 e 2024 foram atualizados em 17/11/2025. Investigações do ano 2025 em andamento.

Tabela 33. Distribuição de mortes maternas e proporção de óbitos investigados, Porto Velho/RO, 2022 a 2025.

Ano	Óbitos	% de Investigação
2022	3	100
2023	4	100
2024	2	100
2025	5	60

Fonte: SINAN/DVE/DVS, dados computados até 17/11/2025.

Obs: Investigações do ano 2025 em andamento.



PREFEITURA DO MUNICÍPIO DE PORTO VELHO
Secretaria Municipal de Saúde - SEMUSA

Tabela 34. Percentual de casos novos de tuberculose, segundo forma clínica, Porto Velho/RO, 2022 a 2025.

ANO DIAGNÓSTICO	PULMONAR	EXTRA PULMONAR	PULMONAR+ EXTRAP	TOTAL
2022	302	34	14	350
2023	377	67	12	456
2024	359	74	16	449
2025	277	40	18	335

Fonte: SINAN/DVE/DVS, dados computados até 17/11/2025.

Obs: Os dados de 2023 e 2024 foram atualizados em 17/11/2025.

Tabela 35. Casos notificados de acidentes e doenças relacionadas ao trabalho, Porto velho/RO, de 2022 a 2025.

Ano de Notificação	Frequência
2022	862
2023	1.574
2024	1.869
2025	1.519

Fonte: SINAN /DVE/DVS, computados até 17/11/2025.

Obs: Os dados de 2022, 2023 e 2024 foram atualizados em 17/11/2025.

Tabela 36. Casos de arboviroses notificados, em Porto Velho/RO. 2022 a 2025.

Ano	Casos Notificados
2022	3821
2023	2928
2024	3135
2025	1406

Fonte: SINAN /DVE/DVS, computados em 17/11/2025.

Obs: Os dados de 2023 e 2024 foram atualizados em 17/11/2025.

Tabela 37. Notificações das Epizootia em Primatas não humanos/PNH, Porto Velho/RO, 2022 a 2025.

Ano de Notificação	Frequência
2022	2
2023	0
2024	0
2025	0

Fonte: SINAN /DVE/DVS, computados até 17/11/2025.



PREFEITURA DO MUNICÍPIO DE PORTO VELHO
Secretaria Municipal de Saúde - SEMUSA

Tabela 38. Número de animais vacinados em campanha de vacinação antirrábica. Porto Velho – RO, 2022 a 2025.

Ano de Registro	Nº de animais vacinados
2022	48.280
2023	37.560
2024	37.085
2025	

Fonte: DCZADS/DVS, dados computados até 17/11/2025.

Obs: A campanha antirrábica foi realizada em 29/11/2025, portanto ainda não existia esses dados registrados no momento de redação deste relatório.

Tabela 39. Casos autóctones de malária e diferença percentual. Porto Velho/RO, 2022 a 2025.

Ano	Casos	Diferença percentual
2022	7.225	6,55
2023	7.274	0,67 a mais
2024	4.187	29,54
2025		30,04*

Fonte: SIVEP-MALARIA/DVE/DVS/SEMUSA, dados computados até 17/11/2025.

Obs: os dados dos anos, 2022, 2023 e 2024 foram atualizados em 17/11/2025. Dados 2025 até 17/11/2025.

6.4.3 Principais ações realizadas através do programa “Vigilância em saúde” em 2025

AÇÃO/PRODUTO	ATIVIDADES REALIZADAS
Manutenção das Ações de Vigilância Sanitária	Fiscalização e Inspeção Contínua em diversos estabelecimentos para verificar o cumprimento das normas. Em caso de irregularidades, podem ser aplicadas advertências, multas ou apreensões de produtos.
	Monitoramento contínuo de bens e serviços que podem representar riscos à saúde, como alimentos, medicamentos e equipamentos. Esse acompanhamento garante a segurança e a qualidade dos produtos ofertados à população.
	Gestão de Denúncias e Eventos Adversos investigando denúncias da população e monitora queixas técnicas e eventos adversos relacionados a produtos e serviços de saúde
	Ações Educativas e Preventivas, orientando sobre práticas de higiene e prevenção de doenças. Essas ações visam promover a saúde e reduzir riscos antes que irregularidades ocorram



PREFEITURA DO MUNICÍPIO DE PORTO VELHO
Secretaria Municipal de Saúde - SEMUSA

	<p>Monitoramento e Coleta de Amostras periódicas de água de sistemas de abastecimento e fontes alternativas. O objetivo é verificar se a água atende aos parâmetros de potabilidade definidos na legislação</p> <p>PRAISSAN: A vigilância sanitária realizou ações de orientação técnica e capacitação aos produtores sobre boas práticas de higiene e manipulação. Isso garante maior segurança e qualidade nos produtos e serviços disponibilizados à população.</p> <p>Realizou um conjunto contínuo e sistemático de ações para acompanhar, avaliar e controlar a qualidade higiênico-sanitária dos alimentos.</p>
<p align="center">Manutenção das Ações de Vigilância Epidemiológica e Ambiental</p>	<p>Instalação de 4.564 MILD em localidades de difícil acesso e com alto índice parasitário de malária.</p> <p>Realização de 03 (Três) levantamentos de Índices rápidos de Aedes aegypti - LIRAA; com 22.631 imóveis visitados</p> <p>Realização de 22.893 Visitas domiciliares com tratamento;</p> <p>Controle de vetores transmissores de doenças</p> <p>1.675 Pontos estratégicos visitados para o controle do <i>Aedes sp</i></p> <p>Realizadas de levantamento entomológico, pesquisas larvárias, capturas de vetores adultos, identificação de larvas de <i>Aedes sp</i></p> <p>Realizadas 59 investigações de triatomíneos para identificação de espécies.</p> <p>Foram realizadas 1.269 orientações ao público sobre controle de zoonoses</p> <p>Realizadas 7 desratizações em áreas focais</p> <p>Realizados 94 testes rápidos para diagnóstico de leishmaniose canina</p> <p>Coleta de amostras biológicas para diagnóstico de zoonoses (leishmaniose 95 cães); (raiva 15 morcegos)</p> <p>40 Inspeções zoonosárias realizadas para o controle de infestação de animais sinantrópicos de interesse em saúde pública e animais domésticos;</p> <p>observação e avaliação clínica de animais domésticos de companhia suspeitos de portarem zoonoses de relevância a saúde pública</p> <p>Inspeções em locais com confirmação de zoonoses em humanos e em animais (raiva 07, leptospirose 07 leishmanioses 10)</p> <p>Implementação do projeto TRUST</p> <p>Implementação da ferramenta tecnológica - Painel interativo (Dashboard) das doenças de notificação compulsória.</p> <p>Monitoramento dos Sistemas de informação de saúde</p>



PREFEITURA DO MUNICÍPIO DE PORTO VELHO
Secretaria Municipal de Saúde - SEMUSA

	Resgate de notificações de anomalias congênitas, com vigilância ativa em unidades de nascimento
	Investigação de doenças e agravos de notificação compulsória
	Campanhas educativas alusivas ao controle e prevenção dos agravos e doenças: Malária, Dengue, tuberculose, hanseníase, hepatites virais, sífilis, aids e violências.



PREFEITURA DO MUNICÍPIO DE PORTO VELHO
Secretaria Municipal de Saúde - SEMUSA

6.4.4 – Avaliação de desempenho da execução orçamentária/financeira do programa vigilância à saúde em 2025

PROGRAMA 335 – VIGILÂNCIA EM SAÚDE											
PROJETO ATIVIDADE: 08.31.10.304.335.2.057 - Manutenção das Ações de Vigilância Sanitária											
Fonte Recurso	Dotação inicial	Suplementado	Movimentações Orçamentárias	Saldo	Saldo Bloqueio	Empenhado	Liquidado	Pago Líquido	IEO (7) %	IEL (8) %	IEF (9) %
1500001510020000 - RECEITA DE IMPOSTOS E DE TRANSFERÊNCIA DE IMPOSTOS - SAÚDE 1002	55.000,00	0,00	75,00	54.925,00	0,00	54.175,00	54.175,00	54.175,00	98,63%	100,00%	100,00 %
1500001510020000 - RECEITA DE IMPOSTOS E DE TRANSFERÊNCIA DE IMPOSTOS - SAÚDE 1002	100.000,00	0,00	51.496,04	48.503,96	0,00	48.503,96	48.503,96	48.503,96	100,00%	100,00%	100,00 %
1500001510020000 - RECEITA DE IMPOSTOS E DE TRANSFERÊNCIA DE IMPOSTOS - SAÚDE 1002	7.000,00	0,00	7.000,00	0,00	0,00	0,00	0,00	0,00	0,00%	0,00%	0,00%
SUBTOTAL	162.000,00	0,00	58.571,04	103.428,96	0,00	102.678,96	102.678,96	102.678,96	99,27%	100,00%	100,00%

Justificativa:

Os recursos financeiros foram utilizados, em sua maior parte, para o pagamento de diárias, aquisição de materiais de consumo e execução de contratos, especialmente aqueles relacionados ao fornecimento de combustível.



PREFEITURA DO MUNICÍPIO DE PORTO VELHO
Secretaria Municipal de Saúde - SEMUSA

A Vigilância Sanitária atua no município de Porto Velho e seus distritos, desenvolvendo atividades rotineiras, tais como: inspeções sanitárias; capacitações para produtores, visitas técnicas para acompanhamento das ações de produção dos estabelecimentos; monitoramento da qualidade da água destinada ao consumo da população; e coleta de amostras de produtos alimentícios para a realização de análises físicas, químicas e biológicas, com o objetivo de avaliar a qualidade desses produtos.

Tais atividades demandam, de forma significativa, a alocação de recursos financeiros para o custeio de diárias e de combustível, considerando a amplitude territorial e a necessidade de deslocamentos constantes para a execução das ações.

PROJETO ATIVIDADE: 08.31.10.305.335.2.058 - Manutenção das Ações de Vigilância Epidemiológica e Ambiental											
Fonte Recurso	Dotação inicial	Suplementado	Movimentações Orçamentárias	Saldo	Saldo Bloqueio	Empenhado	Liquidado	Pago Líquido	IEO (7) %	IEL (8) %	IEF (9) %
2621000032100000 - TRANSFERÊNCIAS FUNDO A FUNDO DE RECURSOS DO SUS PROVENIENTES DO GOVERNO ESTADUAL - Transfer. dos Estados decorr. Emendas Individuais	0,00	139.000,00	0,00	139.000,00	0,00	135.523,85	135.523,85	135.523,85	97,50%	100,00 %	100,00 %
2500000000000000 - RECURSOS NÃO VINCULADOS DE IMPOSTOS E TRANSFERÊNCIAS DE IMPOSTOS	0,00	11.600,00	7.623,22	3.976,78	0,00	3.976,78	3.976,78	3.976,78	100,00 %	100,00 %	100,00 %
1500001510020000 - RECEITA DE IMPOSTOS E DE TRANSFERÊNCIA DE IMPOSTOS - SAÚDE 1002	280.000,00	0,00	0,00	178.211,84	112.926,40	178.211,84	178.211,84	178.211,84	100,00 %	100,00 %	100,00 %



PREFEITURA DO MUNICÍPIO DE PORTO VELHO
Secretaria Municipal de Saúde - SEMUSA

1500001510020000 - RECEITA DE IMPOSTOS E DE TRANSFERÊNCIA DE IMPOSTOS - SAÚDE 1002	10.000,00	0,00	0,00	10.000,00	0,00	1.350,00	1.350,00	1.350,00	13,50%	100,00 %	100,00 %
2600000000000000 - TRANSFERÊNCIAS FUNDO A FUNDO DE RECURSOS DO SUS PROVENIENTES DO GOVERNO FEDERAL - Bloco de Manutenção das Ações e Serviços Públicos de Saúde	0,00	979.889,91	0,00	979.889,91	0,00	0,00	0,00	0,00	0,00%	0,00%	0,00%
2600000000009010 - TRANSFERÊNCIAS FUNDO A FUNDO DE RECURSOS DO SUS PROVENIENTES DO GOVERNO FEDERAL - Bloco de Manutenção das Ações e Serviços Públicos de Saúde	0,00	0,00	0,00	0,00	0,00	0,00	0,00	0,00	0,00%	0,00%	0,00%
2600000000009010 - TRANSFERÊNCIAS FUNDO A FUNDO DE RECURSOS DO SUS PROVENIENTES DO GOVERNO FEDERAL - Bloco de Manutenção das Ações e Serviços Públicos de Saúde	0,00	0,00	0,00	0,00	0,00	0,00	0,00	0,00	0,00%	0,00%	0,00%
1500001510020000 - RECEITA DE IMPOSTOS E DE TRANSFERÊNCIA DE IMPOSTOS - SAÚDE 1002	110.000,00	0,00	0,00	110.000,00	0,00	109.450,00	109.450,00	109.450,00	99,50%	100,00 %	100,00 %



PREFEITURA DO MUNICÍPIO DE PORTO VELHO
Secretaria Municipal de Saúde - SEMUSA

1600000000000000 - TRANSFERÊNCIAS FUNDO A FUNDO DE RECURSOS DO SUS PROVENIENTES DO GOVERNO FEDERAL - Bloco de Manutenção das Ações e Serviços Públicos de Saúde	2.380.000,00	0,00	0,00	2.380.000,00	0,00	1.532.058,66	R\$ 1.330.988,93	R\$ 1.330.988,93	64,37%	86,88%	100,0 0%
2600000000000000 - TRANSFERÊNCIAS FUNDO A FUNDO DE RECURSOS DO SUS PROVENIENTES DO GOVERNO FEDERAL - Bloco de Manutenção das Ações e Serviços Públicos de Saúde	R\$ 0,00	1.009.889,91	R\$ 25.291,00	984.598,91	0,00	392.712,00	R\$ 0,00	R\$ 0,00	39,89%	0,00%	0,00%
2600000000000000 - TRANSFERÊNCIAS FUNDO A FUNDO DE RECURSOS DO SUS PROVENIENTES DO GOVERNO FEDERAL - Bloco de Manutenção das Ações e Serviços Públicos de Saúde	0,00	80.000,00	0,00	80.000,00	0,00	59.950,00	59.950,00	59.950,00	74,94%	100,00 %	100,0 0%
2600000000000000 - TRANSFERÊNCIAS FUNDO A FUNDO DE RECURSOS DO SUS PROVENIENTES DO GOVERNO FEDERAL - Bloco de Manutenção das Ações e Serviços Públicos de Saúde	0,00	345.927,29	0,00	345.927,29	0,00	345.926,49	345.926,49	345.926,49	100,00 %	100,00 %	100,0 0%



PREFEITURA DO MUNICÍPIO DE PORTO VELHO
Secretaria Municipal de Saúde - SEMUSA

1600000000000000 - TRANSFERÊNCIAS FUNDO A FUNDO DE RECURSOS DO SUS PROVENIENTES DO GOVERNO FEDERAL - Bloco de Manutenção das Ações e Serviços Públicos de Saúde	1.700.000,00	0,00	80.100,00	1.619.900,00	0,00	1.451.190,18	1.354.100,33	1.354.100,33	89,59%	93,31%	100,0 0%
1600000000000000 - TRANSFERÊNCIAS FUNDO A FUNDO DE RECURSOS DO SUS PROVENIENTES DO GOVERNO FEDERAL - Bloco de Manutenção das Ações e Serviços Públicos de Saúde	40.000,00	0,00	0,00	40.000,00	0,00	37.731,40	37.313,40	37.313,40	33,33%	0,00%	0,00%
1500001510020000 - RECEITA DE IMPOSTOS E DE TRANSFERÊNCIA DE IMPOSTOS - SAÚDE 1002	5.280.000,00	0,00	0,00	5.280.000,00	0,00	5.254.804,74	5.254.804,74	5.254.804,74	94,33%	98,89%	100,0 0%
1604000000000000 - TRANSFERÊNCIAS PROVENIENTES DO GOVERNO FEDERAL DESTINADAS AO VENCIMENTO DOS AGENTES COMUNITÁRIOS DE SAÚDE E DOS AGENTES DE COMBATE ÀS ENDEMIAS	5.084.622,00	0,00	R\$ 0,00	5.084.622,00	0,00	4.881.888,00	4.881.888,00	4.881.888,00	99,52%	100,00 %	100,0 0%



PREFEITURA DO MUNICÍPIO DE PORTO VELHO
Secretaria Municipal de Saúde - SEMUSA

1604000000000000 - TRANSFERÊNCIAS PROVENIENTES DO GOVERNO FEDERAL DESTINADAS AO VENCIMENTO DOS AGENTES COMUNITÁRIOS DE SAÚDE E DOS AGENTES DE COMBATE ÀS ENDEMIAS	0,00	201.054,00	0,00	201.054,00	0,00	0,00	0,00	0,00	96,01%	100,00 %	100,0 0%
1500001510020000 - RECEITA DE IMPOSTOS E DE TRANSFERÊNCIA DE IMPOSTOS - SAÚDE 1002	20.000,00	0,00	0,00	20.000,00	0,00	19.681,21	19.681,21	19.681,21	0,00%	0,00%	0,00%
SUBTOTAL	14.904.622,00	2.847.461,11	113.014,22	17.537.280,73	112.926,40	14.431.155,15	13.713.165,57	13.713.165,57	82,29%	95,02%	100%

Justificativa:

Os recursos destinados à Manutenção das Ações de Vigilância Epidemiológica e Ambiental financiam as estruturas operacionais vinculadas ao Departamento de Vigilância em Saúde, abrangendo as seguintes áreas técnicas: Vigilância Epidemiológica; Vigilância de Controle de Vetores; Vigilância, Pesquisa e Diagnóstico de Zoonoses e Entomologia; Vigilância de Zoonoses em Animais Domésticos e Sinantrópicos; Vigilância de Doenças e Agravos Não Transmissíveis; Centro de Informações Estratégicas de Vigilância em Saúde (CIEVS); e Vigilância, Licenciamento e Risco Sanitário.

A execução orçamentária contempla despesas de custeio e investimento necessárias à manutenção das atividades finalísticas, incluindo: diárias; aquisição de materiais de consumo; aquisição de bens permanentes; manutenção predial e de infraestrutura; locação de imóveis; aquisição de combustíveis e lubrificantes; manutenção de equipamentos e veículos; contratação de vigilância armada e desarmada; serviços de limpeza; serviços públicos essenciais (água e energia); além de outras despesas correlatas ao funcionamento dos ambientes institucionais.



PREFEITURA DO MUNICÍPIO DE PORTO VELHO
Secretaria Municipal de Saúde - SEMUSA

Destaca-se que parcela dos recursos federais recebidos é destinada ao pagamento do vencimento dos Agentes de Combate às Endemias (ACE), conforme blocos de financiamento estabelecidos pelo Ministério da Saúde.

As equipes atuam em todo o território do município de Porto Velho e distritos, dispendo de Pontos de Apoio (PA) para ações de controle da malária, dengue e outras endemias, instalados em imóveis próprios ou alugados, o que demanda provisão orçamentária contínua para manutenção e operação dessas unidades.

As aquisições, contratações e serviços executados atendem ao planejamento anual das vigilâncias, contemplando: capacitações técnicas; campanhas de imunização veterinária; ações de controle de vetores; vigilância ativa e passiva de zoonoses; vigilância de doenças e agravos de notificação compulsória; análises laboratoriais; monitoramento de indicadores epidemiológicos; e demais ações previstas nos instrumentos de gestão.

Em síntese, a maior parte da execução financeira concentra-se no pagamento de contratos essenciais à operacionalização das vigilâncias e no custeio de diárias, considerando a necessidade permanente de deslocamentos e ações de campo em área urbana, rural e distrital. Neste ano ainda houve aquisição de microscópios para diagnóstico de malária advindo de emenda parlamentar.

TOTAL DO PROGRAMA	R\$ 15.066.622,00	R\$ 2.847.461,11	R\$ 171.585,26	R\$ 17.640.709,69	R\$ 112.926,40	R\$ 14.533.834,11	R\$ 13.815.844,53	R\$ 13.815.844,53	82,39%	95,06%	100%
--------------------------	--------------------------	-------------------------	-----------------------	--------------------------	-----------------------	--------------------------	--------------------------	--------------------------	---------------	---------------	-------------

FONTE: GPE-GPI - PVH 12/01/2026 – REFERENTE AO PERÍODO DE 01-01-2025 À 31-12-2025.

Observação: VALORES DE JANEIRO A DEZEMBRO/2025.

(1) Valor do orçamento inicial, acrescido das suplementações e anulações ocorridas no período; **(2)** Saldo, dotação atualizada; **(3)** Bloqueio; **(4)** Empenho de despesa é o ato emanado de autoridade competente que cria para o Estado obrigação de pagamento pendente ou não de implemento de condição. Trata-se da primeira fase da execução da despesa; **(5)** Liquidado é a verificação do direito adquirido pelo credor, tendo por base os títulos e documentos comprobatórios da entrega do material ou serviço; **(6)** Pago; **(7)** IEO - Indicador da Execução Orçamentária e a Relação entre o Empenhado e o Orçado Atualizado; **(8)** IEL - Indicador da Execução Orçamentária da Liquidação e a Relação entre o Liquidado e o Empenhado; **(9)** IEF - Indicador da Execução Financeira e a Relação entre o Pago e o Liquidado.



PREFEITURA DO MUNICÍPIO DE PORTO VELHO
Secretaria Municipal de Saúde - SEMUSA

6.5. PROGRAMA 336 – GESTÃO EM DESENVOLVIMENTO

Objetivo:

- Fortalecer a gestão do trabalho por meio de processos de educação e formação para as RAS;
- Fortalecer o controle social, a comunicação e informação em saúde junto à população;
- Criar, implantar, o Sistema de Informação em Saúde Digital para gerir todos os serviços de apoio logístico integrando-os às RAS;
- Implantar e fortalecer a Política Municipal de Avaliação, Controle, Auditoria e Regulação, com seus componentes: regulação da atenção, do acesso e do sistema de saúde.

Público alvo: Servidores e Usuários do sistema.



Fonte: Júnior Costa - SECOM, Acervo SEMUSA.



PREFEITURA DO MUNICÍPIO DE PORTO VELHO
Secretaria Municipal de Saúde - SEMUSA

6.5.1 Resultados dos indicadores e justificativa

Indicador (Unidade de Medida)	Índice mais	Data da Apuração	Índice Esperado ao Longo do PPA								Fonte / Periodicidade / Base do Cálculo	JUSTIFICATIVA PARA O NÃO CUMPRIMENTO DA META EM 2025
			2022		2023		2024		2025			
			META PPA	RESULTADO	META PPA	RESULTADO	META PPA	RESULTADO	META PPA	RESULTADO		
Percentual de reformas e ampliações realizadas			100%	18,18%	100%	18,75	100%	50%	100%	58,82%	<p>Fonte: SEMUSA Base Geográfica: municipal. Periodicidade: Anual Fórmula de cálculo: Número de reformas e ampliações realizadas / número de reformas e ampliações estimadas *10</p>	Foram planejadas no Plano Municipal de Saúde 17 obras para conclusão no período de 2022-2025. Destas, 10 foram obras concluídas
Percentual de construções realizadas			100%		100%		100%		100%		<p>Fonte: Secretaria Municipal de Saúde Base Geográfica :municipal Periodicidade: Anual Fórmula de cálculo: Número de construções realizadas / número de construções estimadas *100</p>	Não foram executadas novas construções



PREFEITURA DO MUNICÍPIO DE PORTO VELHO
Secretaria Municipal de Saúde - SEMUSA

Indicador (Unidade de Medida)	Índice mais	Data da Apuração	Índice Esperado ao Longo do PPA								Fonte / Periodicidade / Base do Cálculo	JUSTIFICATIVA PARA O NÃO CUMPRIMENTO DA META EM 2025
			2022		2023		2024		2025			
			META PPA	RESULTADO	META PPA	RESULTADO	META PPA	RESULTADO	META PPA	RESULTADO		
Percentual de servidores qualificados	0	19/08/2021	25%		25%	147% (a média foi de 1,47 treinamentos por cada servidor no período)	25%	7552 (7.552 (de janeiro a agosto) média de 1,8 curso por servidor no período)	25%	5.800 servidores qualificados s. (média de 1,41 treinamentos por cada servidor no período)	Fonte: Secretaria Municipal de Saúde Base Geográfica: municipal Periodicidade: Anual Fórmula de cálculo: Número absoluto de servidores qualificados no período/ total de servidores x 100	



PREFEITURA DO MUNICÍPIO DE PORTO VELHO
Secretaria Municipal de Saúde - SEMUSA

6.5.2 Produtos alcançados por atributo Ação/programa gestão em desenvolvimento

A - Auxílio Alimentação ao Servidor

Tabela 40. Totais de servidores efetivos por nível de cargo, período 2022 a 2025, SEMUSA, Porto Velho/RO.

CARGO	2022	2023	2024	2025
NÍVEL SUPERIOR	944	1.871	1.762	1.047
NÍVEL MÉDIO	1.552	1.847	1.705	1.787
NÍVEL FUNDAMENTAL	771	223	231	705
PÓS GRADUADO (MESTRADO, DOUTORADO)			401	
TOTAL	3.267	3.941	4.099	3.539

Fonte: DGP/SEMUSA/PV Dado acessado através do GPI, <https://gpi-rhf.portovelho.ro.gov.br/>. Acesso em 10 de novembro de 2025.

Tabela 41. Total de servidores em Cargos Comissionados e contratos temporários, período 2022 a 2025, SEMUSA, Porto Velho/RO.

VÍNCULO	2022	2023	2024	2025
CARGOS EM COMISSÃO P/ PROFISSIONAL SEM VÍNCULO		98	102	122
CARGOS EM COMISSÃO P/PROFISSIONAL ESTATUTÁRIO/CONCURSADO	97	133	132	134
CONTRATOS TEMPORÁRIOS	335	561	661	318
PROGRAMA MAIS MÉDICO	29	52	63	62
TOTAL	461	844	960	636

Fonte: DGP/SEMUSA/PV Dado acessado através do GPI, <https://gpi-rhf.portovelho.ro.gov.br/> acessado em 01 de Dezembro 2025.

Tabela 42. Total de servidores contemplados com auxílio alimentação, 2022 a 2025, SEMUSA, Porto Velho.

Discriminação	2022	2023	2024	2025
Total de servidores na SEMUSA	3.728	4.655	4.099	3.587
Nº de servidores contemplados com Auxílio Transporte	2.332	2.332	2.502	2.407
% de servidores atendidos com Auxílio Transporte/mês	62,50%	50,09%	61,03%	67,10%

Fonte: DGP/SEMUSA/PV Dado acessado através do GPI, <https://gpi-rhf.portovelho.ro.gov.br/> acessado em 01 de Dezembro 2025.



PREFEITURA DO MUNICÍPIO DE PORTO VELHO
Secretaria Municipal de Saúde - SEMUSA

B - Auxílio-Transporte a Servidores e Empregados

Tabela 43. Total de servidores contemplados com auxílio transporte, 2022 a 2025, SEMUSA, Porto Velho.

Discriminação	2022	2023	2024	2025
Total de servidores na SEMUSA	3.728	4.655	4.099	3.587
Nº de servidores contemplados com Auxílio Transporte	2.332	2.332	2.502	2.407
% de servidores atendidos com Auxílio Transporte/mês	62,50%	50,09%	61,03%	67,10%

Fonte: DGP/SEMUSA/PV Dado acessado através do GPI, <https://gpi-rhf.portovelho.ro.gov.br/> acessado em 01 de Dezembro 2025.

C - Remuneração de Pessoal Ativo e Encargos Sociais

Tabela 44. Média de servidores remunerados ao ano e valores anuais da Folha de Pagamento de Servidores da SEMUSA, 2022 a 2025.

ANO	MÉDIA DE SERVIDORES REMUNERADOS	VALOR GLOBAL DA FOLHA
2022	3.994	R\$ 294.723.222,81
2023	4.655	R\$ 290.711.737,63
2024	4.099	R\$ 293.543.220,18
2025	4.113	R\$ 333.242.974,05

Fonte: Fundo Municipal de Saúde /SEMUSA Dados até 30/11/25.

D - Manutenção das Ações do Conselho Municipal de Saúde

Tabela 45. Total de encontros realizados pelo Conselho Municipal de Saúde, 2025, Porto Velho.

Ação realizada	Nº
Reunião ordinária	10
Reunião extraordinária	6
Conferência	1

Fonte: Secretaria Executiva/CMS/PV registro de 05/12/2025.



PREFEITURA DO MUNICÍPIO DE PORTO VELHO
Secretaria Municipal de Saúde - SEMUSA

E - Manutenção da política de gestão do trabalho e educação permanente

Tabela 46. Total de Ações de qualificação dos servidores da SEMUSA, Porto Velho, 2022 a 2025.

ANO	Nº de cursos e oficinas realizados	Total de categorias profissionais participantes	total de servidores qualificados
2022	63	12	2.459
2023	124	21	4.195
2024	307	20	7.552
2025	183	12	5.800

Fonte: Divisão de Educação Permanente/SEMUSA.

Ver quadro 05, **Anexo 1**, detalhamento dos Cursos e Oficinas de Trabalho realizadas pela Educação Permanente, 2025 SEMUSA, Porto Velho.

G- Construir, ampliar, reformar e recuperar bens imóveis da SEMUSA

Ver quadro 06. **Situação dos projetos de reforma e construção** no **Anexo 2**.

6.5.3 - Principais ações realizadas através do programa gestão e desenvolvimento em 2025

AÇÃO/PRODUTO	ATIVIDADES REALIZADAS
Auxílio Alimentação ao Servidor	Inclusão em folha de pagamento
B- Auxílio-Transporte a Servidores e Empregados	Inclusão em folha de pagamento
C- Remuneração de Pessoal Ativo e Encargos Sociais	Inclusão em folha de pagamento
D - Manutenção das Ações do Conselho Municipal de Saúde	Realizadas visitas de fiscalização em todas as Unidades de Saúde da Zona Rural.
	Realizada a 2ª Conferência da Saúde do Trabalhador e da Trabalhadora do município de Porto Velho.
	Realizada dez reuniões ordinárias e seis Reuniões Extraordinárias do Conselho Municipal de Saúde de Porto Velho (CMSPV).
	Participação nas etapas Estadual e Nacional da Conferência de Saúde do Trabalhador e da Trabalhadora.
	Participação no Encontro nacional dos secretários executivos e presidentes dos Conselhos Municipais de Saúde em Brasília - DF.
E- Manutenção da política de gestão do trabalho e educação permanente	Reunião semestral dos Núcleo de Educação Permanente em Saúde;



PREFEITURA DO MUNICÍPIO DE PORTO VELHO
Secretaria Municipal de Saúde - SEMUSA

	<p>Desenvolvimento do PROJETO de Políticas informada por Evidências (PIE);</p> <p>Supervisão direta aos NEPS da USF zona urbana, para cumprimento dos Planos de Ação/Atividades;</p> <p>Elaboração dos POPs das Unidades Laboratório do planifica BP;</p> <p>Supervisão direta e mini oficinas aos NEPs do Eixo Br (Nova Califórnia, Extrema, Vista Alegre, Vista Alegre do Abunã, Jaci Paraná)</p> <p>Desenvolvimento de sistema de controle de estagiários junto à SMTT.</p> <p>Reunião com instituição de ensino superior e profissionalizante para organização de cenários de práticas dos estágios curriculares estabelecidos por meio de Termo de Concessão de Estágio.</p> <p>Reunião do grupo condutor da planificação de atenção à saúde.</p> <p>Oficina de implantação da Unidade Docente Assistencial Três Marias.</p> <p>Oficina de Redes e Modelo de Atenção à Saúde na Unidade Docente Assistencial Três Marias.</p> <p>Capacitação nas Unidades Laboratório da Planificação de Atenção à Saúde para o Time de Resposta Rápida nas Urgência da Atenção Primária à Saúde.</p> <p>Encontro dos Programas de Residência em parceria com a SEMUSA.</p> <p>Implantação da Comissão de Residência Multiprofissional da SEMUSA (COREMU)</p> <p>Implantação da Comissão de Residência Médica da SEMUSA (COREME)</p>
E- Manutenção da política de gestão do trabalho e educação permanente	<p>Oficinas para a implantação dos Conselhos Locais de Saúde em 10 unidades pilotos.</p> <p>Visita técnica nas Unidades Laboratório para a planificação de atenção à saúde na função de apoiador municipal</p> <p>Curso de formação para Gerentes da Atenção Primária à Saúde</p> <p>Projeto Café com Liderança - Gestores em Rede Construindo Políticas Vivas - 1º Encontro como o Departamento de Atenção Básica com o tema "Comunicação e posicionamento de líderes"</p>
F – Manutenção dos Serviços Administrativos	<p>Efetou-se o pagamento dos aluguéis da sede administrativa e dos almoxarifados, juntamente com as despesas de água, luz e contratos terceirizados. Adicionalmente, foram garantidos todos os insumos necessários ao trabalho dos servidores no âmbito desta ação.</p>
G- Construir, ampliar, reformar e recuperar bens imóveis da Semusa	<p>Mantidas 4 (quatro) obras em execução.</p> <p>03 (três) obras licitadas com previsão de início em 2026</p> <p>07 projetos de Reforma e ampliação em fase de pré licitação</p>



PREFEITURA DO MUNICÍPIO DE PORTO VELHO
Secretaria Municipal de Saúde - SEMUSA

	02 projetos de Reforma e ampliação em fase de elaboração de projetos complementares de engenharia.
--	--





PREFEITURA DO MUNICÍPIO DE PORTO VELHO
Secretaria Municipal de Saúde - SEMUSA

6.5.4 – Avaliação de desempenho da execução orçamentária/financeira do programa gestão e desenvolvimento em 2025

PROJETO ATIVIDADE: 08.31.10.122.336.2.217 - REMUNERAÇÃO DE PESSOAL ATIVO E ENCARGOS SOCIAIS

Fonte Recurso	Dotação inicial	Suplementado	Movimentações Orçamentárias	Saldo	Saldo Bloqueio	Empenhado	Liquidado	Pago Líquido	IEO (7) %	IEL (8) %	IEF (9) %
2500000000000000 - RECURSOS NÃO VINCULADOS DE IMPOSTOS E TRANSFERÊNCIAS DE IMPOSTOS	0,00	101.385,53	0,00	101.385,53	0,00	101.385,53	101.385,53	101.385,53	100,000%	100,000%	100,000%
1500001510020000 - RECEITA DE IMPOSTOS E DE TRANSFERÊNCIA DE IMPOSTOS - SAÚDE 1002	8.542.964,00	170.000,00	3.456.000,00	5.256.964,00	0,00	5.256.964,00	5.256.964,00	5.256.964,00	100,000%	100,000%	100,000%
1500001510020000 - RECEITA DE IMPOSTOS E DE TRANSFERÊNCIA DE IMPOSTOS - SAÚDE 1002	7.248.476,00	2.800.000,00	0,00	10.048.476,00	0,00	9.620.961,70	R\$ 9.457.400,57	9.457.400,57	95,745%	98,300%	100,000%
1500001510020000 - RECEITA DE IMPOSTOS E DE TRANSFERÊNCIA DE IMPOSTOS - SAÚDE 1002	5.610.536,00	0,00	1.605.000,00	5.536,00	4.000.000,00	3.064,66	3.064,66	3.064,66	55,359%	100,000%	100,000%



PREFEITURA DO MUNICÍPIO DE PORTO VELHO
Secretaria Municipal de Saúde - SEMUSA

1500001510020000 - RECEITA DE IMPOSTOS E DE TRANSFERÊNCIA DE IMPOSTOS - SAÚDE 1002	688.325,00	0,00	200.000,00	488.325,00	0,00	483.072,56	483.072,56	483.072,56	98,924%	100,000%	100,000%
1500001510020000 - RECEITA DE IMPOSTOS E DE TRANSFERÊNCIA DE IMPOSTOS - SAÚDE 1002	5.806.293,00	0,00	3.100.000,00	2.677.202,02	29.090,98	2.677.202,02	2.677.202,02	2.677.202,02	100,000%	100,000%	100,000%
1500001510020000 - RECEITA DE IMPOSTOS E DE TRANSFERÊNCIA DE IMPOSTOS - SAÚDE 1002	21.053.832,00	0,00	1.500.000,00	16.209.832,00	3.344.000,00	16.209.832,00	16.209.832,00	16.209.832,00	100,000%	100,000%	100,000%
1500001510020000 - RECEITA DE IMPOSTOS E DE TRANSFERÊNCIA DE IMPOSTOS - SAÚDE 1002	23.158.066,00	3.556.350,00	0,00	26.714.416,00	0,00	26.691.791,31	26.691.791,31	26.691.791,31	99,915%	100,000%	100,000%
250000000000000000 - RECURSOS NÃO VINCULADOS DE IMPOSTOS E TRANSFERÊNCIAS DE IMPOSTOS	0,00	0,00	0,00	0,00	0,00	0,00	0,00	0,00	0,000%	0,000%	0,000%



PREFEITURA DO MUNICÍPIO DE PORTO VELHO
Secretaria Municipal de Saúde - SEMUSA

1605000000000000 - ASSISTÊNCIA FINANCEIRA DA UNIÃO DESTINADA À COMPLEMENTAÇÃO AO PAGAMENTO DOS PISOS SALARIAIS PARA PROFISSIONAIS DA ENFERMAGEM.	3.377.000,00	1.361.543,18	0,00	4.738.543,18	0,00	4.576.388,18	4.576.388,18	4.576.388,18	96,578%	100,000%	100,000%
26050000000009008 - ASSISTÊNCIA FINANCEIRA DA UNIÃO DESTINADA À COMPLEMENTAÇÃO AO PAGAMENTO DOS PISOS SALARIAIS PARA PROFISSIONAIS DA ENFERMAGEM.	0,00	0,00	0,00	0,00	0,00	0,00	0,00	0,00	0,000%	0,000%	0,000%
2500000000000000 - RECURSOS NÃO VINCULADOS DE IMPOSTOS E TRANSFERÊNCIAS DE IMPOSTOS	0,00	450.000,00	0,00	450.000,00	0,00	446.571,17	446.571,17	446.571,17	99,238%	100,000%	100,000%
1500001510020000 - RECEITA DE IMPOSTOS E DE TRANSFERÊNCIA DE IMPOSTOS - SAÚDE 1002	206.319.927,00	1.607.903,47	270.000,00	190.107.427,67	40.012.530,52	190.096.778,88	190.096.778,88	190.096.778,88	99,994%	100,000%	100,000%



PREFEITURA DO MUNICÍPIO DE PORTO VELHO
Secretaria Municipal de Saúde - SEMUSA

1605000000000000 - ASSISTÊNCIA FINANCEIRA DA UNIÃO DESTINADA À COMPLEMENTAÇÃO AO PAGAMENTO DOS PISOS SALARIAIS PARA PROFISSIONAIS DA ENFERMAGEM	10.694.319,00	313.177,96	800.000,00	10.207.496,96	0,00	9.993.381,40	9.993.381,40	9.993.381,40	97,902%	100,000%	100,000%
1605000000000000 - ASSISTÊNCIA FINANCEIRA DA UNIÃO DESTINADA À COMPLEMENTAÇÃO AO PAGAMENTO DOS PISOS SALARIAIS PARA PROFISSIONAIS DA ENFERMAGEM	0,00	418.830,17	0,00	418.830,17	0,00	418.830,17	418.830,17	418.830,17	100,000%	100,000%	100,000%
2605000000000000 - ASSISTÊNCIA FINANCEIRA DA UNIÃO DESTINADA À COMPLEMENTAÇÃO AO PAGAMENTO DOS PISOS SALARIAIS PARA PROFISSIONAIS DA ENFERMAGEM.	0,00	1.771.897,52	0,00	1.771.897,52	0,00	1.706.173,22	1.706.173,22	1.706.173,22	96,291%	100,000%	100,000%
1500001510020000 - RECEITA DE IMPOSTOS E DE TRANSFERÊNCIA DE IMPOSTOS - SAÚDE 1002	185.321,00	0,00	100.000,00	85.321,00	0,00	75.570,13	75.570,13	75.570,13	88,572%	100,000%	100,000%



PREFEITURA DO MUNICÍPIO DE PORTO VELHO
Secretaria Municipal de Saúde - SEMUSA

SUBTOTAL	292.685.059,00	12.551.087,83	11.031.000,00	269.281.653,05	47.385.621,50	268.357.966,93	268.194.405,80	268.194.405,80	99,657%	99,939%	100,000%
----------	----------------	---------------	---------------	----------------	---------------	----------------	----------------	----------------	---------	---------	----------

Justificativa: Esta ação consiste na alocação de recursos para pagamento dos vencimentos e encargos referente a folha de pagamento, de forma parcial, sendo que em outras ações também existe recursos alocados para atender o mesmo objeto, como exemplo, os ACE, ACS, gratificações específicas, relativas a SEMUSA de janeiro a dezembro de 2025.



PREFEITURA DO MUNICÍPIO DE PORTO VELHO
Secretaria Municipal de Saúde - SEMUSA

PROJETO ATIVIDADE:08.31.10.122.336.2.315 - Manutenção das Ações do Conselho Municipal de Saúde

Fonte Recurso	Dotação inicial	Suplementado	Movimentações Orçamentárias	Saldo	Saldo Bloqueio	Empenhado	Liquidado	Pago	IEO (7) %	IEL (8) %	IEF (9) %
1500001510020000 - RECEITA DE IMPOSTOS E DE TRANSFERÊNCIA DE IMPOSTOS - SAÚDE 1002	270.000,00	0,00	230.000,00	40.000,00	0,00	16.400,00	16.400,00	16.400,00	41,000%	100,00%	100,00%
1500001510020000 - RECEITA DE IMPOSTOS E DE TRANSFERÊNCIA DE IMPOSTOS - SAÚDE 1002	100.000,00	R0,00	97.840,12	2.159,88	0,00	2.159,88	2.033,88	2.033,88	100,000%	94,166%	100,00%
1500001510020000 - RECEITA DE IMPOSTOS E DE TRANSFERÊNCIA DE IMPOSTOS - SAÚDE 1002	100.000,00	0,00	47.896,15	52.103,85	0,00	52.103,85	52.103,85	52.103,85	100,000%	100,00%	100,00%
1500001510020000 - RECEITA DE IMPOSTOS E DE TRANSFERÊNCIA DE IMPOSTOS - SAÚDE 1002	80.000,00	0,00	0,00	80.000,00	0,00	69.316,71	69.316,71	69.316,71	86,646%	100,00%	100,00%
1500001510020000 - RECEITA DE IMPOSTOS E DE TRANSFERÊNCIA DE IMPOSTOS - SAÚDE 1002	100.000,00	0,00	95.848,32	4.151,68	0,00	4.151,68	0,00	0,00	100,000%	0,000%	0,000%
1500001510020000 - RECEITA DE IMPOSTOS E DE TRANSFERÊNCIA DE IMPOSTOS - SAÚDE 1002	20.000,00	R0,00	14.000,00	6.000,00	0,00	6.000,00	6.000,00	6.000,00	100,000%	100,00%	100,00%
SUBTOTAL	670.000,00	0,00	485.584,59	184.415,41	0,00	150.132,12	145.854,44	145.854,44	81,410%	97,151%	100%

Justificativa: Foram utilizados através da Fonte de recursos 1500001510020000 - Receita de Impostos e de Transferência de Impostos os seguintes valores para atender as demandas no Conselho Municipal de Saúde. Processo nº 00037193/2025-42 - Valor de R\$12.000,00 –



PREFEITURA DO MUNICÍPIO DE PORTO VELHO
Secretaria Municipal de Saúde - SEMUSA

Diárias/Oficina de Mobilização Social por uma Atenção Primária à Saúde Mais Forte - Macrorregião Norte realizada nos dias 25 e 26 de agosto de 2025, na cidade de Belém/PA. Processo nº 00007686/2025-58 - Valor de R\$4.400,00 – Diárias/Pré-conferência de políticas públicas de saúde de 10 a 15 de março de 2025. Processo nº 000033616/2025-58 - Valor de R\$5.225,00 – Diárias/Fiscalização em Unidades de Saúde de 18 a 23 de Agosto de 2025. Processo nº 005.003686/2025-15 - Valor de R\$ 9.600,00 – Diárias/Oficina Regional da Rede Nacional de Atenção Integral à Saúde do Trabalhador e da Trabalhadora (Renastt), a ser realizada na cidade de Palmas/TO, nos dias 05 e 06 de novembro de 2025. Processo nº 005.004412/2025-35 - Valor de R\$ 2.625,000 – Diárias/Fiscalização nas Unidades de Saúde de São Carlos e Cuniã, bem como na Casa de Apoio às Endemias/Vigilância Epidemiológica da SEMUSA, localizadas no Distrito de São Carlos, de de 24 a 27 de novembro de 2025. Processo nº 00010083/2025-33 - Passagens e despesas com locomoção – Valor pago R\$33.606,72. Processo nº 00011037/2024-71 – Materiais de consumo – Valor de R\$2.033,88. Processo nº 00011037/2024-71 - Aquisição de Equipamentos e Material Permanente – Valor de R\$52.103,85. O Conselho Municipal de Saúde em seu exercício financeiro/2025 teve a previsão de contratação de serviços de assessoria jurídica/contábil/imprensa Processo No. 00600-00040894/2024-88, e ainda se encontra processos em andamento.



PREFEITURA DO MUNICÍPIO DE PORTO VELHO
Secretaria Municipal de Saúde - SEMUSA

PROJETO ATIVIDADE :08.31.10.122.336.2.674 - Manutenção da política de gestão do trabalho e educação permanente

Fonte Recurso	Dotação inicial	Suplementado	Movimentações Orçamentárias	Saldo	Saldo Bloqueio	Empenhado	Liquidado	Pago	IEO (7) %	IEL (8) %	IEF (9) %
1500001510020000 - RECEITA DE IMPOSTOS E DE TRANSFERÊNCIA DE IMPOSTOS - SAÚDE 1002	0,00	84.000,00	84.000,00	0,00	0,00	0,00	0,00	0,00	0,000%	0,000%	0,000%
1500001510020000 - RECEITA DE IMPOSTOS E DE TRANSFERÊNCIA DE IMPOSTOS - SAÚDE 1002	30.000,00	0,00	25.227,18	4.772,82	0,00	4.772,82	77,48	77,48	100,000%	1,623%	100,000%
1500001510020000 - RECEITA DE IMPOSTOS E DE TRANSFERÊNCIA DE IMPOSTOS - SAÚDE 1002	415.000,00	0,00	387.190,00	27.810,00	0,00	900,00	900,00	900,00	3,236%	100,000%	100,000%
1500001510020000 - RECEITA DE IMPOSTOS E DE TRANSFERÊNCIA DE IMPOSTOS - SAÚDE 1002	30.000,00	R\$ 0,00	24.620,00	5.380,00	0,00	5.380,00	R\$ 0,00	0,00	100,000%	0,000%	0,000%
2500000000000000 - RECURSOS NÃO VINCULADOS DE IMPOSTOS E TRANSFERÊNCIAS DE IMPOSTOS	0,00	56.000,00	56.000,00	R\$ 0,00	R\$ 0,00	0,00	0,00	0,00	0,000%	0,000%	0,000%
1500001510020000 - RECEITA DE IMPOSTOS E DE TRANSFERÊNCIA DE IMPOSTOS - SAÚDE 1002	395.000,00	0,00	195.000,20	199.999,80	0,00	159.684,40	159.684,40	159.684,40	79,842%	100,000%	100,000%



PREFEITURA DO MUNICÍPIO DE PORTO VELHO
Secretaria Municipal de Saúde - SEMUSA

1500001510020000 - RECEITA DE IMPOSTOS E DE TRANSFERÊNCIA DE IMPOSTOS - SAÚDE 1002	395.000,00	0,00	360.000,00	35.000,00	0,00	16.800,00	16.800,00	16.800,00	48,000 %	100,000 %	100,000%
SUBTOTAL	1.265.000,00	140.000,00	1.132.037,38	272.962,62	0,00	187.537,22	177.461,88	177.461,88	68,70%	94,628%	100,00%

Justificativa: Com relação ao recurso 2500000000000000 - RECURSOS NÃO VINCULADOS DE IMPOSTOS E TRANSFERÊNCIAS DE IMPOSTOS, foi empenhado no dia 09/09/2025 (Nº do empenho 0003151 e 0003152) no valor de R\$ 3.880,00 e R\$ 1.500,00, respectivamente, valor total da execução R\$ 5.380,00 . Esse recurso trata das inscrições do Edital de Residência Médica de Ginecologia e Obstetrícia e é executado pelo Departamento de Média e Alta Complexidade. Do total do recurso de 56 mil, foi utilizado o valor de R\$ R\$9.684,75, sendo fracassado o valor de R\$3.272,75. Com relação ao recurso 1500001510020000 - RECEITA DE IMPOSTOS E DE TRANSFERÊNCIA DE IMPOSTOS - SAÚDE 1002, ressalta-se que a execução do recurso é fracionado entre os departamentos da Secretaria e a execução cabe a cada departamento. O que cabe à DGEP é a execução de R\$90.000 referente a passagens, diárias e taxa. Desse recurso foi executado o valor de R\$ R\$3.375.00 que deveria ter sido registrado no PA 0831.1012203362.674 , no entanto, como consta no processo SEI 005.000137/2025-81, foi empenhado no PA 0831.1012203362.675, ID: 0039870, 0039883 e 0039894. Do valor estimado para material de consumo fracionado para a DGEP no valor de R\$80.000,00 segue em instrução processual o valor estimado R\$59.122,77 para material de expediente e R\$12.360,00 para aquisição de toner.



PREFEITURA DO MUNICÍPIO DE PORTO VELHO
Secretaria Municipal de Saúde - SEMUSA

PROJETO ATIVIDADE: 08.31.10.122.336.2.675 - MANUTENÇÃO DOS SERVIÇOS ADMINISTRATIVOS											
Fonte Recurso	Dotação inicial	Suplementado	Movimentações Orçamentárias	Saldo	Saldo Bloqueio	Empenhado	Liquidado	Pago	IEO (7) %	IEL (8) %	IEF (9) %
1500001510020000 - RECEITA DE IMPOSTOS E DE TRANSFERÊNCIA DE IMPOSTOS - SAÚDE 1002	300.000,00	0,00	125.000,00	175.000,00	0,00	170.966,13	170.966,13	170.966,13	97,695%	100,000%	100,000 %
1500001510020000 - RECEITA DE IMPOSTOS E DE TRANSFERÊNCIA DE IMPOSTOS - SAÚDE 1002	300.000,00	440.000,00	0,00	740.000,00	0,00	740.000,00	740.000,00	740.000,00	100,000 %	100,000%	100,000 %
250000000000000000 - RECURSOS NÃO VINCULADOS DE IMPOSTOS E TRANSFERÊNCIAS DE IMPOSTOS	0,00	74.000,00	0,00	74.000,00	0,00	70.516,10	70.516,10	70.516,10	95,292%	100,000%	100,000 %
1500001510020000 - RECEITA DE IMPOSTOS E DE TRANSFERÊNCIA DE IMPOSTOS - SAÚDE 1002	300.000,00	0,00	134.932,61	165.067,39	0,00	128.445,39	128.445,39	128.445,39	77,814%	100,000%	100,000 %
1500001510020000 - RECEITA DE IMPOSTOS E DE TRANSFERÊNCIA DE IMPOSTOS - SAÚDE 1002	300.000,00	0,00	300.000,00	0,00	0,00	0,00	0,00	0,00	0,000%	0,000%	0,000%



PREFEITURA DO MUNICÍPIO DE PORTO VELHO
Secretaria Municipal de Saúde - SEMUSA

150000000000000000 - RECURSOS NÃO VINCULADOS DE IMPOSTOS E TRANSFERÊNCIAS DE IMPOSTOS - AAAA	0,00	50.000,00	0,00	50.000,00	0,00	43.240,22	43.240,22	43.240,22	86,480%	100,000%	100,000 %
250000000000000000 - RECURSOS NÃO VINCULADOS DE IMPOSTOS E TRANSFERÊNCIAS DE IMPOSTOS	0,00	0,00	0,00	0,00	0,00	0,00	0,00	0,00	0,000%	0,000%	0,000%
1500001510020000 - RECEITA DE IMPOSTOS E DE TRANSFERÊNCIA DE IMPOSTOS - SAÚDE 1002	300.000,00	818.559,74	7.021,63	1.111.538,11	0,00	1.111.538,11	1.111.538,11	1.111.538,11	100,000 %	100,000%	100,000 %
1500001510020000 - RECEITA DE IMPOSTOS E DE TRANSFERÊNCIA DE IMPOSTOS - SAÚDE 1002	100.000,00	205.800,00	137.200,31	168.599,69	0,00	164.451,04	95.851,04	95.851,04	97,539%	58,285%	100,000 %
1500001510020000 - RECEITA DE IMPOSTOS E DE TRANSFERÊNCIA DE IMPOSTOS - SAÚDE 1002	2.000.000,00	0,00	620.600,72	1.379.399,28	0,00	1.271.972,48	892.770,24	892.770,24	92,212%	70,188%	100,000 %



PREFEITURA DO MUNICÍPIO DE PORTO VELHO
Secretaria Municipal de Saúde - SEMUSA

1500001510020000 - RECEITA DE IMPOSTOS E DE TRANSFERÊNCIA DE IMPOSTOS - SAÚDE 1002	38.435,00	0,00	10.858,78	27.576,22	0,00	27.576,22	27.576,22	27.576,22	100,000 %	100,000%	100,000 %
1632000032100000 - TRANSFERÊNCIAS DO ESTADO REFERENTES A CONVÊNIOS E INSTRUMENTOS CONGÊNERES VINCULADOS À SAÚDE	0,00	1.000.000,00	0,00	1.000.000,00	0,00	0,00	0,00	0,00	0,000%	0,000%	0,000%
1500001510020000 - RECEITA DE IMPOSTOS E DE TRANSFERÊNCIA DE IMPOSTOS - SAÚDE 1002	280.000,00	0,00	0,00	280.000,00	0,00	245.225,00	245.225,00	245.225,00	87,580%	100,000%	100,000 %
2635000000000000 - ROYALTIES E PARTICIPAÇÃO ESPECIAL DE PETRÓLEO E GÁS NATURAL VINCULADOS À SAÚDE - LEI Nº 12.858/2013	0,00	74.744,23	0,00	74.744,23	0,00	0,00	0,00	0,00	0,000%	0,000%	0,000%
2709000000000000 - TRANSFERÊNCIA DA UNIÃO REFERENTE À COMPENSAÇÃO FINANCEIRA DE RECURSOS HÍDRICOS	0,00	260.597,77	0,00	260.597,77	0,00	94.500,00	R\$ 0,00	R\$ 0,00	36,263%	0,000%	0,000%



PREFEITURA DO MUNICÍPIO DE PORTO VELHO
Secretaria Municipal de Saúde - SEMUSA

1500001510020000 - RECEITA DE IMPOSTOS E DE TRANSFERÊNCIA DE IMPOSTOS - SAÚDE 1002	8.899.858,00	100.000,00	50.000,00	8.949.858,00	0,00	8.927.704,02	8.927.704,02	8.927.704,02	99,752%	100,000%	100,000 %
1500001510020000 - RECEITA DE IMPOSTOS E DE TRANSFERÊNCIA DE IMPOSTOS - SAÚDE 1002	5.200.000,00	1.410.000,00	1.959.761,87	4.650.238,13	0,00	4.532.464,72	4.076.192,00	4.076.192,00	97,467%	89,933%	100,000 %
1500001510020000 - RECEITA DE IMPOSTOS E DE TRANSFERÊNCIA DE IMPOSTOS - SAÚDE 1002	1.000.000,00	0,00	582.547,28	417.452,72	0,00	414.529,76	400.232,36	400.232,36	99,300%	96,551%	100,000 %
250000000000000000 - RECURSOS NÃO VINCULADOS DE IMPOSTOS E TRANSFERÊNCIAS DE IMPOSTOS	0,00	100.000,00	62.219,43	37.780,57	0,00	37.780,57	37.780,57	37.780,57	100,000 %	100,000%	100,000 %
1500001510020000 - RECEITA DE IMPOSTOS E DE TRANSFERÊNCIA DE IMPOSTOS - SAÚDE 1002	20.000,00	4.000,00	0,00	24.000,00	0,00	23.520,72	23.520,72	23.520,72	98,003%	100,000%	100,000 %



PREFEITURA DO MUNICÍPIO DE PORTO VELHO
Secretaria Municipal de Saúde - SEMUSA

1500001510020000 - RECEITA DE IMPOSTOS E DE TRANSFERÊNCIA DE IMPOSTOS - SAÚDE 1002	1.900.000,00	0,00	939.793,95	960.206,05	0,00	948.744,21	651.533,40	651.533,40	98,806%	68,673%	100,000%
SUBTOTAL	20.938.293,00	4.537.701,74	4.929.936,58	20.546.058,16	0,00	18.953.174,69	17.643.091,52	17.643.091,52	92,247%	93,09%	100,000%

Justificativa: A presente ação contempla despesas relativas a processos continuados, diárias, aquisição de insumos e demais itens necessários ao funcionamento da sede administrativa e do almoxarifado da SEMUSA. Destaca-se, ainda, que parte da despesa com a Folha de Pagamento encontra-se prevista nesta ação.



PREFEITURA DO MUNICÍPIO DE PORTO VELHO
Secretaria Municipal de Saúde - SEMUSA

PROJETO ATIVIDADE: 08.31.10.122.336.2.676 - Construir, ampliar, reformar e recuperar bens imóveis da Semusa

Fonte Recurso	Dotação inicial	Suplementado	Movimentações Orçamentárias	Saldo	Saldo Bloqueio	Empenhado	Liquidado	Pago	IEO (7) %	IEL (8) %	IEF (9) %
1500.0015.1002 (RECEITA DE IMPOSTOS E DE TRANSFERÊNCIA DE IMPOSTOS – SAÚDE)	200.000,00	0,00	R\$00.000,00	0,00	0,00	0,00	0,00	0,00	0,000 %	0,000 %	0,000%
SUBTOTAL	200.000,00	0,00	200.000,00	0,00	0,00	0,00	0,00	0,00	0,00%	0,00%	0,00%

Justificativa: no ano de 2025 não houve nenhuma manutenção predial em imóveis da gestão, tendo em vista que a sede administrativa e almoxarifados são alugados.



PREFEITURA DO MUNICÍPIO DE PORTO VELHO
Secretaria Municipal de Saúde - SEMUSA

PROJETO ATIVIDADE: 08.31.10.306.336.2.042 - Auxílio Alimentação ao Servidor

Fonte Recurso	Dotação inicial	Suplementado	Movimentações Orçamentárias	Saldo	Saldo Bloqueio	Empenhado	Liquidado	Pago	IEO (7) %	IEL (8) %	IEF (9) %
1500.0015.1002 (Receita de impostos e de transferência de impostos – saúde)	22.238.220,00	750.000,00	0,00	22.988.220,00	0,00	22.987.098,39	22.987.098,39	22.987.098,39	99,995 %	100,000 %	100,000 %
SUBTOTAL	22.238.220,00	750.000,00	0,00	22.988.220,00	0,00	22.987.098,39	22.987.098,39	22.987.098,39	100,00%	100,00%	100,00%

Justificativa: Esta ação consiste na alocação de recursos para pagamento do auxílio alimentação referente a folha de pagamento da SEMUSA. Desta forma, a previsão é de que o montante total orçado seja integralmente empenhado até o encerramento do exercício financeiro.

PROJETO ATIVIDADE: 08.31.10.331.336.2.044 - Auxílio-Transporte a Servidores e Empregados

Fonte Recurso	Dotação inicial	Suplementado	Movimentações Orçamentárias	Saldo	Saldo Bloqueio	Empenhado	Liquidado	Pago	IEO (7) %	IEL (8) %	IEF (9) %
1500.0015.1002 (RECEITA DE IMPOSTOS E DE TRANSFERÊNCIA DE IMPOSTOS – SAÚDE)	10.275.858,00	1.400.000,00	0,00	11.645.858,00	30.000,00	11.627.170,78	11.627.170,78	11.627.170,78	99,840 %	100,000%	100,000%
SUBTOTAL	10.275.858,00	1.400.000,00	0,00	11.645.858,00	30.000,00	11.627.170,78	11.627.170,78	11.627.170,78	99,84%	100,00%	100,00%

Justificativa: Esta ação consiste na alocação de recursos para pagamento do auxílio transporte referente a folha de pagamento da SEMUSA. Desta forma, considerando o período remanescente do exercício, é plausível a previsão de que o montante total orçado seja integralmente empenhado até o encerramento do exercício financeiro.



PREFEITURA DO MUNICÍPIO DE PORTO VELHO
Secretaria Municipal de Saúde - SEMUSA

TOTAL DO PROGRAMA	R\$ 348.272.430,00	R\$ 19.378.789,574	R\$ 17.778.558,55	R\$ 3324.919.167,24	R\$ 47.415.621,50	R\$ 322.263.080,13	R\$ 320.775.080,81	R\$ 320.775.080,81	99,18%	99,54%	100,00%
-------------------	--------------------	--------------------	-------------------	---------------------	-------------------	--------------------	--------------------	--------------------	--------	--------	---------

TOTAL GERAL	R\$ 549.426.873,00	R\$ 175.356.659,30	R\$ 53.636.499,30	R\$ 629.700.542,58	R\$ 63.921.148,66	R\$ 562.325.463,00	R\$ 533.489.035,51	R\$ 531.493.033,69	89,30 %	94,87%	99,63%
-------------	--------------------	--------------------	-------------------	--------------------	-------------------	--------------------	--------------------	--------------------	---------	--------	--------

FONTE: GPE-GPI - PVH 12/01/2026 – Referente ao período de 01-01-2025 à 31-12-2025.

Observação: VALORES DE JANEIRO A DEZEMBRO/2025.

(1) Valor do orçamento inicial, acrescido das suplementações e anulações ocorridas no período; **(2)** Saldo, dotação atualizada; **(3)** Bloqueio; **(4)** Empenho de despesa é o ato emanado de autoridade competente que cria para o Estado obrigação de pagamento pendente ou não de implemento de condição. Trata-se da primeira fase da execução da despesa; **(5)** Liquidado é a verificação do direito adquirido pelo credor, tendo por base os títulos e documentos comprobatórios da entrega do material ou serviço; **(6)** Pago; **(7)** IEO - Indicador da Execução Orçamentária e a Relação entre o Empenhado e o Orçado Atualizado; **(8)** IEL - Indicador da Execução Orçamentária da Liquidação e a Relação entre o Liquidado e o Empenhado; **(9)** IEF - Indicador da Execução Financeira e a Relação entre o Pago e o Liquidado.

7. INFORMAÇÕES GERAIS ORÇAMENTÁRIAS E FINANCEIRAS

O Orçamento inicialmente previsto para a Secretaria Municipal de Saúde no exercício de 2025 totalizou **R\$ 549.426.873,00** (quinhentos e quarenta e nove milhões, quatrocentos e vinte e seis mil, oitocentos e setenta e três reais). Contudo, ao longo do exercício financeiro, diante da necessidade de adequação às demandas assistenciais, operacionais e administrativas da rede municipal de saúde, foram realizadas suplementações e movimentações orçamentárias, resultando em um orçamento atualizado de **R\$ 629.700.542,58** (seiscentos e vinte e nove milhões, setecentos mil, quinhentos e quarenta e dois reais e cinquenta e oito centavos).

Do montante atualizado, verificou-se o bloqueio de recursos no valor de **R\$ 63.921.148,66** (sessenta e três milhões, novecentos e vinte e um mil, cento e quarenta e oito reais e sessenta e seis centavos), como medida de controle e ajuste da execução orçamentária. Foram empenhados no exercício **R\$ 562.325.463,00** (quinhentos e sessenta e dois milhões, trezentos e vinte e cinco mil, quatrocentos e sessenta e três reais). Ainda assim, no período analisado, foram liquidados **R\$ 533.489.035,51** (quinhentos e trinta e três milhões, quatrocentos e oitenta e nove mil, trinta e cinco reais e cinquenta e um centavos) e efetivamente pagos **R\$ 531.493.033,69** (quinhentos e trinta e um milhões, quatrocentos e noventa e três mil, trinta e três reais e sessenta e nove centavos), demonstrando elevado nível de execução e comprometimento com a continuidade dos serviços públicos de saúde.

O quadro 07 apresenta, de forma objetiva e transparente, os principais **indicadores de desempenho da execução orçamentária**, quais sejam:

- **Execução Orçamentária** – relação entre o valor empenhado e o orçamento atualizado;
- **Execução da Liquidação** – relação entre o valor liquidado e o empenhado;
- **Execução do Pagamento** – relação entre o valor pago e o liquidado.

Os dados consideram o período compreendido entre **1º de janeiro de 2025 e 31 de Dezembro de 2025**, permitindo uma análise clara, responsável e fidedigna da aplicação dos recursos públicos destinados à saúde municipal.



PREFEITURA DO MUNICÍPIO DE PORTO VELHO
Secretaria Municipal de Saúde - SEMUSA

Quadro 07

RELATÓRIO DA EXECUÇÃO DA DESPESA POR PROGRAMA REFERENTE A 2025									
FUNCIONAL PROGRAMÁTICA	ORÇADO (1)	SALDO (2)	BLOQUEADO	EMPENHADO (4)	LIQUIDADADO (5)	PAGO (6)	IEO (7) %	IEL (8) %	IEF (9) %
MEDICAMENTO CONSCIENTE	11.263.855,00	13.314.660,32	0,00	12.778.824,25	11.193.929,94	11.193.929,94	95,98%	87,60%	100,00%
ATENÇÃO BÁSICA MAIS PERTO DE VOCÊ	79.161.546,00	97.416.364,94	4.728.197,06	76.162.803,77	64.958.5758,11	64.330.714,88	78,18%	85,29%	99,033%
INTEGRAÇÃO DAS REDES DE ATENÇÃO DE SAÚDE	95.662.420,00	176.409.640,39	11.624.403,70	136.586.920,74	122.745.603,12	121.377.461,53	77,43%	89,87%	98,885%
VIGILÂNCIA EM SAÚDE	15.066.622,00	17.640.709,69	112.926,40	14.533.834,11	13.815.844,53	13.815.844,53	82,39%	95,06%	100,00%
GESTÃO E DESENVOLVIMENTO	348.272.430,00	324.919.167,24	47.415.621,50	322.263.080,13	320.775.082,81	320.775.082,81	99,18%	99,54%	100,00%
TOTAL	549.426.873,00	629.700.542,58	63.921.148,66	562.325.463,00	533.489.035,51	531.493.033,69	89,30%	94,87%	99,63%

Fonte: GPI – Gestão Pública Integrada – PVH 12/01/2026.

LEGENDA

(1) Valor do orçamento inicial, acrescido das suplementações e anulações ocorridas no período; (2) Saldo, dotação atualizada; (3) Bloqueio; (4) Empenho de despesa é o ato emanado de autoridade competente que cria para o Estado obrigação de pagamento pendente ou não de implemento de condição. Trata-se da primeira fase da execução da despesa; (5) Liquidado é a verificação do direito adquirido pelo credor, tendo por base os títulos e documentos comprobatórios da entrega do material ou serviço; (6) Pago; (7) IEO - Indicador da Execução Orçamentária e a Relação entre o Empenhado e o Orçado Atualizado; (8) IEL - Indicador da Execução Orçamentária da Liquidação e a Relação entre o Liquidado e o Empenhado; (9) IEF - Indicador da Execução Financeira e a Relação entre o Pago e o Liquidado.



PREFEITURA DO MUNICÍPIO DE PORTO VELHO
Secretaria Municipal de Saúde - SEMUSA

Observa-se que, no período analisado, a dotação orçamentária da Secretaria Municipal de Saúde – SEMUSA apresentou um **acréscimo de R\$ 80.273.669,58** (oitenta milhões, duzentos e setenta e três mil, seiscentos e sessenta e nove reais e cinquenta e oito centavos). Tal elevação decorreu, principalmente, da abertura de **Créditos Adicionais por superávit financeiro**, do **excesso de arrecadação proveniente de convênios estaduais e federais**, bem como de **suplementações realizadas pelo Município**, destinadas a assegurar a cobertura integral da **folha de pagamento da SEMUSA**, que apresentava tendência de insuficiência ao longo do exercício.

Ademais, parte dos recursos suplementares foi direcionada à **aquisição do Hospital Municipal**, investimento estratégico voltado ao fortalecimento da rede assistencial, à ampliação da capacidade de atendimento e à melhoria da oferta de serviços de saúde à população.

Na sequência, apresenta-se a **série histórica da execução orçamentária da SEMUSA referente ao último quadriênio**, compreendendo os exercícios de **2022 a 2025**, possibilitando uma análise evolutiva, comparativa e consistente do comportamento orçamentário e financeiro da política municipal de saúde.

Quadro 8. Relatório da execução da despesa exercícios de 2022 a 2025.

ANO	DOTAÇÃO INICIAL	DOTAÇÃO ATUALIZADA	EMPENHADO	LIQUIDADO	PAGO	IEO	IEL	IEF
2021	R\$ 299.025.268,00	R\$ 420.452.957,96	R\$ 400.665.451,88	R\$ 389.778.062,90	R\$ 389.487.489,26	95,29%	97,28%	99,93%
2022	R\$ 365.650.363,00	R\$ 456.254.219,57	R\$ 429.589.975,77	R\$ 420.190.880,49	R\$ 420.023.993,45	94,16%	97,81%	99,96%
2023	R\$ 474.219.327,00	R\$ 520.061.310,93	R\$ 486.636.031,11	R\$ 473.065.976,75	R\$ 472.929.113,29	93,57%	97,21%	99,97%
2024	R\$ 478.675.429,00	R\$ 572.700.668,71	R\$ 513.247.396,11	R\$ 496.339.859,15	R\$ 495.393.365,56	89,62%	96,71%	99,81%
2025	R\$ 549.426.873,00	R\$ 629.700.542,58	R\$ 562.325.463,00	R\$ 533.489.035,51	R\$ 531.493.033,69	89,30%	94,87%	99,63%

Fonte: GPI – Gestão Pública Integrada – PVH 12/01/2026.

Na análise do quadriênio compreendido entre **2022 e 2025**, verifica-se que o **orçamento inicial da Secretaria Municipal de Saúde – SEMUSA** passou por **alterações em todos os exercícios**, evidenciando a necessidade permanente de ajustes ao longo da execução orçamentária.

Observa-se, ainda, que, no decorrer desse período, houve **incremento progressivo tanto na dotação inicial quanto na dotação atualizada**, refletindo um **maior nível de investimento na política municipal de saúde**. Tal comportamento orçamentário decorreu, principalmente, da necessidade de **assegurar cobertura financeira adequada aos contratos de natureza continuada**, à **folha de pagamento**, às **obras de reforma e adequação das unidades de saúde**, bem como a outras despesas indispensáveis à manutenção e à ampliação dos serviços ofertados à população.



PREFEITURA DO MUNICÍPIO DE PORTO VELHO
Secretaria Municipal de Saúde - SEMUSA

Esses ajustes orçamentários demonstram uma gestão orientada à **responsabilidade fiscal**, ao **planejamento contínuo** e à **adequação dos recursos às demandas reais do sistema de saúde**, garantindo a continuidade das ações e serviços públicos essenciais ao longo do quadriênio analisado.

8. AVALIAÇÃO DE DESEMPENHO DA GESTÃO

Esta avaliação de desempenho tem o propósito de verificar o alcance gradativo das metas dispostas no Plano Plurianual aprovado para o período de 2022-2025 para Porto Velho, atendendo o Segmento Social Saúde, cumprindo ainda as diretrizes estabelecidas no Plano Municipal de Saúde do mesmo período.

Para a avaliação, existe um instrumento no âmbito da Prefeitura que proporciona a identificação dos resultados alcançados na implementação dos programas, subsidiando a elaboração das avaliações de cada Órgão Executor e espelhando os registros de informações, realizados pelos Gerentes de Programas e Coordenadores de Ações no Sistema Municipal de Planejamento e Gestão – SIMPLAG.

Apesar da utilização desta ferramenta, disposta no Portal da Transparência, para o ano de 2025, neste relatório apresenta-se ainda as planilhas 6.1.4, 6.2.4, 6.3.4, 6.3.4, 6.4.4, 6.5.4, que analisam os resultados quantitativos e qualitativos de cada Programa / Atividade da SEMUSA, comparando-se indicadores atingidos, com produções de serviços realizados, atividades desenvolvidas e execução orçamentária-financeira.



PREFEITURA DO MUNICÍPIO DE PORTO VELHO
Secretaria Municipal de Saúde - SEMUSA

9. CONSIDERAÇÕES FINAIS

Concluindo as ações efetivadas pelos Programas no exercício de 2025, o qual foi marcado por um período de reestruturação e resiliência da saúde pública de Porto Velho, destacam-se:

- **Medicamento Consciente (Programa 316):** O Departamento de Assistência Farmacêutica (DAF) assegurou o abastecimento ininterrupto da rede, alcançando a marca de 318.438 consultas farmacêuticas. Foram instaurados processos administrativos para renovação de Atas de Registro de Preço Permanente (SRPP) e disponibilizadas 30 novas atas para gerenciamento. Destaca-se o cumprimento de 100% do cronograma de distribuição mensal de medicamentos para as unidades urbanas, distritais e do Baixo Madeira.
- **Atenção Básica Mais Perto de Você (Programa 317):** A rede de atenção primária foi fortalecida com a reabertura das Unidades de Saúde Manoel Amorim de Matos (integrada ao "Corujão da Saúde") e Três Marias. Na saúde bucal, houve a revitalização do Centro de Especialidades Odontológicas (CEO) do Socialista, totalizando 29.859 procedimentos realizados no período. A gestão também focou na elaboração participativa do Plano Municipal de Saúde para o quadriênio 2026-2029.
- **Integração da Rede de Atenção à Saúde (Programa 329):** Este programa registrou avanços significativos na média complexidade, com a reinauguração da Policlínica Rafael Vaz e Silva como Centro de Especialidades Médicas e a inauguração da Sala de Estabilização 24h em União Bandeirantes. O SAMU manteve sua funcionalidade por meio de financiamento tripartite, e a rede de urgência e emergência contabilizou mais de 3,9 milhões de procedimentos ambulatoriais. Um marco importante foi a oficialização da compra de um hospital próprio para ampliar a autonomia em atendimentos de média e alta complexidade.
- **Vigilância em Saúde (Programa 335) –** As ações focaram no monitoramento de riscos e prevenção de agravos, alcançando 75% da meta de inspeções sanitárias em estabelecimentos de saúde, apesar do déficit de pessoal e veículos. A Vigilância Ambiental manteve o rigoroso controle da qualidade da água (VIGIAGUA) e o combate a endemias (Dengue e Malária), enquanto o CEREST intensificou as ações de saúde do trabalhador. A integração entre agentes de endemias (ACE) e de saúde (ACS) foi reforçada por meio de processos de educação permanente.
- **Gestão em Desenvolvimento (Programa 336):** No âmbito da valorização profissional, a SEMUSA superou a meta de qualificação, atingindo uma média de 1,8 cursos por servidor, totalizando 7.552 qualificações entre janeiro e agosto de 2025. A estrutura administrativa foi atualizada pela Lei Complementar nº 1.000/2025, buscando



PREFEITURA DO MUNICÍPIO DE PORTO VELHO
Secretaria Municipal de Saúde - SEMUSA

otimizar a governança e o planejamento estratégico da saúde municipal.

Por fim, o ano de 2025 consolidou-se como um ciclo de transição e resposta imediata às crises, exemplificado pelo Decreto de Emergência em Saúde Pública em janeiro. Os investimentos em infraestrutura e a expansão da rede própria de atendimento estabeleceram as bases para a melhoria contínua do acesso e da qualidade dos serviços prestados à população de Porto Velho.



PREFEITURA DO MUNICÍPIO DE PORTO VELHO
Secretaria Municipal de Saúde - SEMUSA

ANEXOS



PREFEITURA DO MUNICÍPIO DE PORTO VELHO
Secretaria Municipal de Saúde - SEMUSA

ANEXO 1

Quadro 05. Cursos e Oficinas de Trabalho realizadas com o apoio do NUGEP, 2025, SEMUSA, Porto Velho.

TEMA	SETOR ORIGEM	DATA	OBJETIVO	PÚBLICO ALVO	PARTICIPANTES
Supervisão de alunos		Jan a abril	Organizar boas vindas e orientar sobre rotinas do serviço, estrutura física e equipamentos.	Estagiários	6 alunos/dia - 120 mês
Primeira reunião da Comissão CIPA – organização de roda de conversa com tema “fibromialgia”, agendada para o dia 14 de fevereiro de 2025.		Fev	Estimular a reflexão, o diálogo e a construção coletiva de conhecimento sobre a fibromialgia	Esf	10
Curso sobre saúde do trabalhador cuidando do cuidador		Fev	Participação de colaboradoras da maternidade.	Colaboradores	10
Roda de conversa sobre fibromialgia		Fev	Show: conscientizar e informar sobre a síndrome, além de promover a troca de experiências e conhecimentos.	Usuários	18
Dia de coleta de preventivo das colaboradoras agendadas, discussão sobre endometriose		Fev	Endometriose é conscientizar e informar a população sobre a doença,	Usuários	15
3o reunião da comissão CIPA e NEP/MMME. Decisão e organização de atividades relacionadas a “higienização das mãos”		Março	Organizar a atividade relacionada ao tema sobre higienização das mãos	Usuários	5
“Curso de classificação de risco em gestantes para enfermeiras		Março	Aprimorar a assistência à saúde da mulher, garantindo um acompanhamento individualizado e adequado	Usuários	16



PREFEITURA DO MUNICÍPIO DE PORTO VELHO

Secretaria Municipal de Saúde - SEMUSA

"Higienização das mãos"		Março	Estimular a higienização das mãos e combater infecções.	Usuários	50
Fevereiro roxo, lúpus, Alzheimer e fibromialgia	Pedacinho de chão	Fev	Educação popular em saúde	Usuários	10
Palestra sobre DIU		Fev	Educação popular em saúde	Usuários	10
Programa saúde na escola-palestra e escovação supervisionada		Março	Educação popular em saúde	Usuários	38
Envelhecimento saudável-roda de conversa		Fev	Educação popular em saúde	Usuários	15
Hipertensão e diabetes		Março	Educação popular em saúde	Usuários	20
Palestra sobre pediculose		Março	Educação popular em saúde	Usuários	95
Programa de saúde na escola		Março	Educação continuada	Usuários	6
Imunização- normas técnicas		Fev	Educação continuada	Usuários	22
Antropometria, palestra sobre vacinação, exame clínico bucal		Março	Educação popular em saúde	Usuários	24
Palestra: vacina- importância da vacina		Março	Educação popular em saúde	Usuários	30
Programa saúde na escola-reunião de pais e mestres		Pedacinho de chão	Abril	Educação popular em saúde	Usuários
Antropometria e avaliação	Abril		Educação popular em saúde	Usuários	60
Reunião técnica-planejamento, discussão de caso	Março		Educação continuada	Usuários	9
Reunião de pais e mestres-programa saúde na escola	Fev		Educação popular em saúde	Usuários	50
Saúde bucal e alimentação saudável	Março		Educação em saúde	Usuários	250
Escovação supervisionada-aplicação tópica de flúor	Março		Educação popular em saúde	Usuários	60
Territorialização	Março		Educação continuada	Usuários	7
Educação em saúde/ escovação supervisionada	Março		Educação popular em saúde	Usuários	160
Escovação supervisionada	Abril		Educação popular em saúde	Usuários	100
Atendimento no grupo dos idosos	Abril		Educação popular em saúde	Usuários	20



PREFEITURA DO MUNICÍPIO DE PORTO VELHO

Secretaria Municipal de Saúde - SEMUSA

Exame epidemiológico (bucal		Abril	Educação popular em saúde	Usuários	35
Planejamento e monitoramento do território		Fev	Educação em saúde	Usuários	10
Palestra sobre higiene pessoal		Março	Educação popular em saúde	Usuários	70
Palestra sobre menarca e higiene feminina		Março	Educação popular em saúde	Usuários	14
Escovação supervisionada		Maio	Esb embratel i	Usuários	45
Escovação supervisionada		Maio	Esb embratel i	Usuários	38
Palestra sobre higiene bucal		Fev	Adultos e idosos	Usuários	15
Planejamento e monitoramento do território		Abril	Esb embratel i	Usuários	9
Palestra sobre atividades física para idosos		Abril	Adultos e idosos	Usuários	27
Educação em saúde/ escovação supervisionada/aplicação tópica de flúor		Abril	Esb embratel i	Usuários	80
Escovação supervisionada /aplicação tópica de flúor		Abril	Esb embratel ii	Usuários	17
Transtorno do espectro autista (TEA)		Abril	Esf/esb embratel i	Usuários	18
Gestantes	Castanheiras	Educação e saúde na gestação. Alimentação saudável, amamentação, exames pré natal e saúde bucal na gestação.	Usuários gestante	26	Educação e saúde na gestação. Alimentação saudável, amamentação, exames pré natal e saúde bucal na gestação.
PSE-obesidade		Educação e saúde orientar e ensinar sobre o impacto da obesidade nas condições físicas, emocionais e saúde. Alimentação saudável. Exame bioimpedância, medidas corporais	Usuários	23	Educação e saúde orientar e ensinar sobre o impacto da obesidade nas condições físicas, emocionais e saúde. Alimentação saudável. Exame bioimpedância, medidas corporais



PREFEITURA DO MUNICÍPIO DE PORTO VELHO

Secretaria Municipal de Saúde - SEMUSA

Ação para mulheres		Fve	Educação e saúde comemorando dia internacional da mulher	Usuários - mulheres	26
A importância da higiene pessoal		Març	Trazer informações sobre a importância da higiene pessoal como prática de saúde ao corpo. Orientar as crianças.	Usuários - Criança	120
Verminose		Fev	Sobre alimentação saudável, cuidados com a higiene pessoal, lavagem das frutas, das mãos e verminose.	Usuários - Criança	70
Sobre os tipos de alimentos, alimentação saudável e saúde.		Fev	Sobre alimentação saudável	Usuários - Criança	70
Planejamento sobre janeiro branco e janeiro roxo	São Sebastião	Jan	Conscientização sobre a saúde mental e combate à hanseníase.	Usuários	15
Ações de campanha março amarelo, azul-marinho e lilás.		Jan	Conscientização sobre a prevenção do câncer de colo de útero.	Usuários - mulheres	15
Ação de grupo de hiperdia		Fev	Conscientização sobre a hipertensão arterial, suas complicações e tratamento	Usuários	50
Reunião técnica de equipe: facilitar a tomada de decisões e a troca de informações entre os profissionais, além de promover a integração da equipe.	Novo Engenho Velho	Jan	Organizar a agenda e os processos de trabalho	Servidores	5
Reunião técnica com os agentes comunitários de saúde: mudança de área de atuação de alguns ACS		Jan	Organizar a agenda e os processos de trabalho	Servidores	5
Roda de conversa sobre fitoterápicos para saúde do idoso		Fev	Es: controlar a hipertensão arterial e o diabetes mellitus	Usuários	9
Páscoa na escola novo engenho velho: confraternização entre escola e unidade para fortalecer o vínculo entre educação e saúde.		Abril	Fortalecer o vínculo entre educação e saúde.	Servidores	18
Grupo terapêutico superação		Jan	Acolhimento e dinâmica voltada para superar as drogas.	Usuários	9



PREFEITURA DO MUNICÍPIO DE PORTO VELHO

Secretaria Municipal de Saúde - SEMUSA

Grupo terapêutico da família	Caps ad	Fev	Acolhimento dos familiares na unidade e dinâmica no processo de cuidado do familiar adicto.	Usuários	9
Grupo terapêutico recomeçar de novo		Março	Recomeçar de novo em sociedade.	Usuários	11
Grupo de arteterapia		Abril	Oferecer aos pacientes adictos recreação na arte de pinturas.	Usuários	8
Grupo terapêutico caps fora do caps		Março	Na unidade prisional feminina Suely Maria Mendonça.	Usuários - apenados	12
Caps fora do caps, em alusão ao dia mundial da saúde		Março	Promover interação entre os servidores da saúde mental municipal e estadual, numa tarde de danças, palestras e uma caminhada	Usuários	
Almoço em alusão ao dia das mães		Abril	Caps ad e casa bem viver	Usuários	12
10 passos no cuidado à gestante	USF Renato Medeiros	Abril	Abril	Prevenção da mortalidade materna e neonatal no seminário estadual 10 passos no cuidado obstétrico	Usuários, servidores
Grupo de gestantes		Abril	Abril	Orientar as gestantes sobre diabetes gestacional e alimentação saudável na gestação	Usuários -gestante
“Alterações na gestação”		Jan	Gestação: promover orientação e esclarecimentos sobre as alterações	Usuários -gestante	18
Nivelamento sobre territorialização		Jan	Planificasus	Servidores	21
PSE (programa saúde na escola) na escola Manoel Aparício		Fev	Programa de saúde na escola Manoel Aparício- importância da higiene pessoal, lavagem das mãos e avaliação de crescimento dos alunos.	Usuários - crianças	28
Grupo de idosos (primeira etapa)			Avaliar multidimensional- instrumento IVCF20 e reestruturar os grupos de autocuidado compartilhado nas linhas	Servidores - esf	16



PREFEITURA DO MUNICÍPIO DE PORTO VELHO

Secretaria Municipal de Saúde - SEMUSA

			de cuidado à pessoas idosas atendidas pelas equipes cidades do lobo e cidade nova		
"Todos contra malária"		Jan	Promover assistência em saúde e educacional combate a malária	Usuários	20
Roda de conversa com a equipe da UBS		Jan	Alinhar as ações do quadrimestre	Servidores - esf	5
Café da manhã comemorativo – dia da mulher		Março	Valorizar o papel da mulher no ambiente de trabalho e promover o bem-estar entre colegas.	Usuários - mulheres	15
Ação itinerante na base da sedan – linha 19 (Joana D'arc)		Abril	Levar atendimento médico, de enfermagem, testagens rápidas e orientações em saúde à população rural distante.	Usuários	35
Atividade: roda de conversa com pacientes na sala de espera - autismo – importância do diagnóstico e intervenção precoce	Usf Palmares	Abril	Informar, sensibilizar e conscientizar sobre os sinais do transtorno do espectro autista (TEA).	Usuários	15
Roda de conversa na base da SEDAN – linha 19 (Joana D'arc): prevenção do câncer do colo do útero e coleta de PCCU		Março	Promover o autocuidado e a realização do exame preventivo.	Usuários - mulheres	21
Atividades sobre: janeiro roxo		Jan	Orientar a população em geral sobre manchas possíveis de Hansen	Usuários	50
Atividades sobre: fevereiro vermelho		Fev	Orientar a população em geral sobre manchas possíveis de IST	Usuários	25
Atividades sobre: março lilás		Março	Orientar as mulheres em geral sobre manchas possíveis de IST	Usuários	22
Abril azul: roda de conversa sobre autismo		Abril	Orientar a população em geral	Usuários	25
Atividades sobre: alerta carnaval		SAE	Jan	Informar servidores sobre funcionamento especial de carnaval dos atendimentos de saúde.	Servidores
Reunião online	Março		Informar sobre fluxo de coleta de material para exame de carga viral para hepatite delta.	Servidores	10



PREFEITURA DO MUNICÍPIO DE PORTO VELHO

Secretaria Municipal de Saúde - SEMUSA

Reunião webinar – diagnóstico da infecção pelo HIV em crianças menores de 18 meses – atualização do PCDT manejo do HIV em crianças e adolescentes em 2023.		Março	Apresentar as atividades e dificuldades de trabalho do SAE.	Servidores	5
Páscoa feliz		Abril	Promover atividade motivadora às crianças para adesão ao tratamento.	Usuários	15
Reunião técnica da equipe e do NEP Santa Rita: planejamento da campanha janeiro branco e roxo.	Santa Rita	Jan	Capacitar a equipe para atuação na campanha.	Servidores	8
Programa de educação ambiental: arborização.		Fev	Incentivar a equipe a plantar árvores frutíferas e medicinais, para arborizar e melhorar o ambiente.	Servidores	10
Campanha: janeiro branco e roxo: mês de conscientização da prevenção à saúde mental e combate e prevenção da hanseníase.		Jan	Conscientizar as pessoas sobre a prevenção à saúde mental e combate e prevenção à hanseníase	Usuários	22
Reunião técnica da equipe e do NEP Santa Rita: planejamento da campanha fevereiro roxo e laranja.		Fev	Capacitar a equipe para atuação na campanha.	Servidores	11
Campanha: fevereiro roxo e laranja: mês de conscientização contra leucemia, lúpus,		Fev	Conscientização contra leucemia, lúpus, fibromialgia e Alzheimer. 20/02/2025 conscientizar as pessoas sobre a luta contra leucemia, lúpus, fibromialgia e Alzheimer	Usuários	20
Campanha fevereiro colorido: semana de prevenção das IST's e gravidez na adolescência - período do carnaval		Fev	Conscientizar as pessoas sobre a prevenção das doenças sexualmente transmissíveis e orientação de prevenir filhos na adolescência.	Usuários	30
Reunião técnica da equipe e do NEP. Santa Rita: planejamento da campanha de março		Março	Capacitar a equipe para atuação na campanha carnaval	Servidores	10
Campanha: março lilás, março amarelo e azul marinho: mês de conscientização da prevenção do câncer do colo do útero, endometriose, câncer		Abril	Marinho: mês de conscientização da prevenção do câncer do colo do útero, endometriose, câncer colorretal e	Usuário - mulheres	21



PREFEITURA DO MUNICÍPIO DE PORTO VELHO

Secretaria Municipal de Saúde - SEMUSA

colorretal e comemoração do dia internacional da mulher.		comemoração do dia internacional da mulher.		
Reunião técnica da equipe e do NEP Santa Rita: planejamento da campanha abril verde e abril azul.		Capacitar a equipe para atuação na campanha TEA	Servidores	11
Campanha: abril verde e azul: mês de prevenção ao acidente de trabalho e conscientização sobre o autismo prevenção.		Conscientizar as pessoas sobre a prevenção ao acidente de trabalho sobre o autismo.	Servidores	11
Visita técnica com acolhimento no cenário de práticas de estágio/ curso medicina/FIMCA	UPA Sul	Acolhimento para os alunos do curso de medicina bem como repassar normas e rotinas de estágio, conforme protocolo da unidade.	Alunos	10
NEP e faculdade FIMCA + preceptora Erecilda Couto.		Acolhimento para os alunos do curso técnico em enfermagem bem como repassar normas e rotinas de estágio, conforme protocolo da unidade.	Alunos	17
Roda de conversa identificação de demandas em cuidados paliativos na emergência.		Identificação dos pacientes elegíveis para cuidados paliativos.	Servidores	60
Imersão dia da mulher ressignificando traumas.		Momento de auto cuidado com limpeza de pele e aula de maquiagem alusiva ao dia da mulher.	Usuários - mulheres	16
Mini capacitação atendimento e manejo do AVC		Capacitação em manejo ao atendimento do AVC.	Servidores	11
Ação alusiva ao combate e enfrentamento da tuberculose.		Roda de conversa, manejo e combate a tuberculose	Servidores	7
Roda de conversa consciencialização ao TEA.		Conscientização ao TEA, acolhida desse público e manejo no atendimento.	Servidores	17
Abril verde/ saúde do trabalhador		Ginástica laboral, momento de alongamento e distração para os servidores.	Servidores	25
Visita técnica com acolhimento no cenário de práticas de estágio/ curso técnico em enfermagem/Sindsaúde.		Acolhimento para os alunos do curso técnico em enfermagem bem como	Alunos	5



PREFEITURA DO MUNICÍPIO DE PORTO VELHO
Secretaria Municipal de Saúde - SEMUSA

			repassar normas e rotinas de estágio, conforme protocolo da unidade.		
Projeto bem estar	DGEP	Abril	Criar estratégias de acolhimento e humanização no ambiente de trabalho na sede/SEMUSA	Servidores	80
Vacinação sarampo	PA Ana Adelaide	Maio	Atualização vacinal	Servidores	27
Revisão e atualização pops revisar e atualizar pops		Junho	Revisar e atualizar pops	Servidores	22
Elaboração de manual de normas e rotinas para prática de estágio regulamentação de normas e rotinas para estagiários/internos		Agosto	Regulamentação de normas e rotinas para estagiários/internos.	Alunado e servidores	37
Acolhimento e apresentação do manual de normas e rotinas para prática de estágio		Agosto	Orientar e acolher os estagiários e preceptores	Alunado	30/mês
Avaliação da caderneta de vacinação e desenvolver ações de prevenção e combate a infestação de piolhos (pediculose)	PS Morrinhos	Junho	Desenvolver ação de prevenção e combate a infestação de piolhos (pediculose) e avaliação da caderneta de vacina.		50
Violência contra criança e adolescente		Junho	Sensibilizá-los sobre os riscos e cuidados com o toque no corpo – semáforo do toque	Alunos da escola José Rodrigues - comunidade Morrinhos	50
Prevenção e combate às hepatites virais		Julho	Realizar palestra lúdica sobre higienização dos dentes, avaliação e aplicação de flúor.	Alunos da escola José Rodrigues - comunidade Morrinhos	50
Palestra e roda de conversa sobre importância da amamentação.		Agosto	Desenvolver ação com a comunidade em geral para conscientizar quanto à importância do aleitamento materno exclusivo até os 6 meses de idade e complementado até os 2 anos	Usuários	15
Treinamento em seus territórios e recebimento dos tablets.	USF Agenor de Carvalho	Junho	Colaborar no processo do trabalho e na qualificação profissional.	ACS	10
Campanha de vacinação contra a gripe no skate parque.		Junho	Contribuir para prevenção de doenças graves e a imunização reduz a propagação do agente infeccioso.	ACS	10



PREFEITURA DO MUNICÍPIO DE PORTO VELHO
Secretaria Municipal de Saúde - SEMUSA

Oficina na escola Bom Jesus		Junho	Contribuir para prevenção de doenças graves e a imunização reduz a propagação do agente infeccioso	ACS	10
Orientações em coleta de PCCU		Junho	Prevenir contra o câncer do colo do útero. Tornar o exame mais acessível para mulheres com dificuldades de comparecer à unidade de saúde durante a semana. Além disso, disponibilizar os atendimentos como: vacinação e medicação.	Usuários	15
Educação Permanente: capacitação sobre o rastreamento/classificação do pé diabético.		Julho	Compreender o pé diabético, identifica sinais e sintomas, através do diagnóstico adequado para o melhor tratamento	Usuários	15
Julho amarelo - hepatites virais		julho	Conscientizar sobre a prevenção. Promover o diagnóstico precoce., facilitar o acesso a serviços de saúde	Usuários	25
Educação permanente acolhimento.		Agosto	Discutir soluções para melhorar o acolhimento dentro da unidade em prol dos servidores e usuários.	Esf	15
Educação permanente políticas públicas nacionais sobre álcool.		Agosto	Conhecer as políticas públicas nacionais sobre álcool. Acolhimento, prevenção	Usuários	15
Visita técnica apresentando normas e rotinas da unidade e fluxograma de atendimento.	UPA Sul	Maio	Ofertar visita técnica com acolhimento para os alunos	Alunos	4/semana
Simulação realística RCP em sala vermelha foram 04 ciclos de atividades 01 x por semana, para contemplar número máximo de servidores.		Junho	Ofertar atualização no manejo de pacientes em parada cardiorrespiratória com a equipe multiprofissional.	Médicos, enfermeiro, te	20
Simulação realística imobilização de fratura de quadril foram 04 ciclos de atividades 01 x por semana, para contemplar número máximo de servidores.		Junho	Ofertar atualização no manejo imobilização de fraturas (quadril) com a equipe multiprofissional.	Médicos, enfermeiro, TE, alunos	28



PREFEITURA DO MUNICÍPIO DE PORTO VELHO

Secretaria Municipal de Saúde - SEMUSA

Simulação realística diante de uma evisceração traumática foram 04 ciclos de atividades 01 x por semana, para contemplar número máximo de servidores.		Junho	Ofertar manejo no caso de pacientes com evisceração traumática.	Médicos, enfermeiro, TE, alunos	14
Testagem rápida para sorologias dia de julho amarelo		Julho	Ofertado testagem rápida para sorologias.	Alunos	24
Visita técnica apresentando normas e rotinas da unidade e fluxograma de atendimento		Agosto	Visita técnica com acolhimento aos alunos, apresentando normas e rotinas da unidade e fluxograma de atendimento	Alunos	16
Reunião técnica e homenagem aos notificadores		Agosto	Alinhamento com os notificadores da unidade sobre processo de trabalho e homenagem por estarmos em 01 lugar no serviço de notificações	TE	9
Oficina em SBV para os ACS da zona sul.		Agosto	Oferecer treinamento em suporte básico de vida para os agentes comunitários e endemias da zona sul	ACS e ace	14
Atualização de cartão de vacina dos servidores.		Agosto	Ofertada atualização vacinal aos servidores da Semusa	Médicos, enfermeiros, dentista, bioquímico, biomédico, assist. social; técnico de enfermagem e técnico de informática	16
Educação em saúde sobre saúde da mulher	USF Vista Alegre do Abunã	Maio	Promover a interação social da equipe de saúde da família com a comunidade, fortalecendo o vínculo e promovendo saúde e bem-estar	Médicos, enfermeiros, dentista, bioquímico, biomédico, assist. social; técnico de enfermagem; ACS; usuário	44
Es sobre hipertensão, diabetes e violência contra idosos		Junho	Promover a interação social da equipe de saúde da família com a comunidade, fortalecendo o vínculo e	Médicos, enfermeiros, dentista, bioquímico, biomédico, assist. social;	50



PREFEITURA DO MUNICÍPIO DE PORTO VELHO
Secretaria Municipal de Saúde - SEMUSA

			promovendo saúde e bem-estar, além do cuidado social	técnico de enfermagem; ACS; usuário	
Reunião técnica com os servidores médicos, técnicos de enfermagem, SAME e gestora da UBS.		Agosto	Discutir a elaboração do planejamento de trabalho e de atividades nos comprometendo em dar um atendimento de qualidade e desenvolver atividades de promoção de saúde	Médicos, dentista, ACS	5
Reunião técnica com as equipes, SAME e gestora da UBS		Agosto	Discutirmos a melhor forma de fazer um planejamento de trabalho e de atividades nos comprometendo em dar um atendimento de qualidade e desenvolver atividades de promoção de saúde. Criação e planejamento de um cronograma de trabalho	Dentista; bioquímico; biomédico; técnico de enfermagem; ACS; ACE; TSB	10
Instrução e capacitação com o CBM base de Vista alegre do Abunã		Agosto	Capacitar a equipe em técnicas e manobras de RCP e desengasgo. Palestra sobre os perigos e problemas causados por queimadas	Dentista; bioquímico; biomédico; técnico de enfermagem; ACS; ACE; TSB	29
Alinhamento e incentivo a equipe técnica do período da manhã- presidida pelo gerente da unidade Charles da Cunha e Kellen Geber Ortiz-gerente da divisão e saúde mental- DMAC/SEMUSA	Caps i	Maio	Promover o alinhamento das práticas e fluxos de trabalho entre a equipe técnica. Reforçar a importância da integração e da comunicação efetiva entre os pares	Equipe administrativa	10
Arteterapia- fazendo laços: desenho compartilhado entre mãe e filhas- ministrada pelo psicólogo Daniel Amaral		Maio	Proporcionar um espaço terapêutico de expressão criativa e afetiva entre mães e filhas. Favorecer o fortalecimento dos vínculos familiares por meio da atividade de arteterapia.	Usuários	20
Autocuidado dos servidores do CAPSi ministrada		Junho	Sensibilizar os servidores sobre a importância do autocuidado saúde mental no contexto de trabalho	Servidores	25



PREFEITURA DO MUNICÍPIO DE PORTO VELHO
Secretaria Municipal de Saúde - SEMUSA

Verificação das cadernetas de vacinação para conferir se as vacinas dos alunos estavam em dia, verminose, pediculose e agendamento para os que estavam em atraso.	Palmares	Junho	Monitorar o cartão da criança	Crianças	80
Conscientização sobre as hepatites, inflamação no fígado causada por vírus, bactérias e uso abusivo de substâncias		Julho	Orientar a população quanto hepatites, inflamação no fígado causada por vírus, bactérias e uso abusivo de substâncias	Usuários	25
Reunião técnica da equipe e do NEP Santa Rita: planejamento da campanha maio amarelo, vermelho e laranja.	USF Santa Rita	Maio	Capacitar a equipe para atuação na campanha.	Médica, enfermeira, técnica de enfermagem, ACS, administrativo, auxiliar de limpeza e vigia.	10
Campanha: maio amarelo, vermelho e laranja: mês de conscientização da prevenção de acidentes de trânsito, prevenção das hepatites e combate ao abuso e à exploração sexual de		Maio	Conscientizar as pessoas sobre a prevenção de acidentes de trânsito, prevenção das hepatites e combate ao abuso e à exploração sexual de crianças e adolescentes.	Servidores da unidade de saúde como: gerente, médica, enfermeira, técnica de enfermagem, ACS, administrativo, auxiliar de limpeza, vigia e a comunidade do reassentamento santa Rita e morrinhos	11
Campanha: mês de conscientização doação de leite humano		Maio	Intensificar o aumento de mães doadoras e abastecer os estoques dos bancos de leite humano em todo Brasil.	Médica, enfermeira, técnica de enfermagem, ACS, administrativo, auxiliar de limpeza, vigia e a comunidade do reassentamento santa Rita e morrinhos	11
Campanha: mês de conscientização da prevenção e combate ao fumo: 31/05/2025 dia sem tabaco.		Maio	Conscientizar as pessoas sobre a prevenção e combate ao fumo.	Médica, enfermeira, técnica de enfermagem, ACS, administrativo, auxiliar de limpeza, vigia e a comunidade do	11



PREFEITURA DO MUNICÍPIO DE PORTO VELHO

Secretaria Municipal de Saúde - SEMUSA

			reassentamento santa Rita e morrinhos	
Reunião técnica da equipe e do NEP Santa Rita: planejamento da campanha junho violeta e vermelho.	Junho	Capacitar a equipe para atuação na campanha.	Gerente, enfermeira, técnica de enfermagem, ACS, administrativo, auxiliar de limpeza e vigia.	10
Campanha: junho violeta e vermelho: mês de conscientização sobre a violência contra a pessoa idosa, a importância da doação de sangue e combate e prevenção da hipertensão e diabetes mellitus.	Agosto	Conscientizar as pessoas sobre a violência contra a pessoa idosa, a importância da doação de sangue e combate e prevenção da hipertensão e diabetes.	Médica, enfermeira, técnica de enfermagem, odontóloga, ACS. Administrativo, auxiliar de limpeza, vigia e a comunidade do reassentamento Santa Rita e Morrinhos	40
Reunião técnica da equipe e do NEP Santa Rita: planejamento da campanha julho amarelo e roxo. mês de conscientização da luta contra às hepatites virais e combate e prevenção da hanseníase.	Agosto	Capacitar a equipe para atuação na campanha.	Servidores da unidade de saúde como: gerente, enfermeira, técnica de enfermagem, ACS, administrativo, auxiliar de limpeza e vigia.	10
Reunião técnica da equipe e do NEP Santa Rita: planejamento da campanha agosto dourado e lilás	Agosto	Conscientizar as pessoas sobre o aleitamento materno e sobre a violência contra a mulher.	Médica, enfermeira, técnica de enfermagem, odontóloga, ACS. Administrativo, auxiliar de limpeza, vigia e a comunidade do reassentamento Santa Rita e morrinhos como: crianças,	40
Escovação supervisionada	Maio	Educação popular	Usuários	45
Astrometria escola José Otino de Freitas	Maio	Educação popular	Usuários	6
Planejamento e monitoramento do território	Maio	Educação continuada	Esf/esb	11
Escovação supervisionada na escola Cosme Damião	Maio	Educação popular	Usuários	32

Pedacinho de chão



PREFEITURA DO MUNICÍPIO DE PORTO VELHO

Secretaria Municipal de Saúde - SEMUSA

Antropometria na escola Meu Pequeno Jones		Maio	Realizar controle antropométrico	Usuários	100
Construção e troca de saberes por uma alimentação saudável		Maio	Educação popular	Usuários	75
Vacinação sarampo		Maio	Educação popular	Usuários	45
Escovação supervisionada, Escola Nova Odila		Maio	Educação popular	Usuários	23
Saúde mental		Maio	Educação popular	Usuários	25
Escovação supervisionada aplicação de flúor		Junho	Promoção e prevenção	Usuários	23
Vacinação		Julho	Prevenção de doenças	Usuários	44
Prevenção de acidentes e quedas		Julho	Promoção e prevenção de doenças	Usuários	44
Dialogando a respeito da EPS		Agosto	Discutir EPS e sua aplicabilidade na esf	Servidores	19
Hiperdia e DCNT - prevenção e manejo de doenças crônicas	Novo Engenho Velho	Maio	Discutir prevenção e manejo de doenças crônicas	Usuários	49
Mudança no estilo de vida (alimentação e atividade física) ajuda no tratamento		Maio	Melhorar a qualidade de vida dos pacientes; evitar complicações; controlar a hipertensão arterial	ACS; usuários	27
Reunião técnica de equipe: facilitar a tomada de decisões e a troca de informações entre os profissionais, além de promover a integração da equipe.		Julho	Organizar a agenda e os processos de trabalho; melhorar a gestão dos recursos humanos e do cuidado do paciente; promover a reflexão sobre as práticas individuais aumentar o vínculo entre os profissionais	Médica, enfermeira, técnico em saúde bucal, ACS	27
Atendimento multidisciplinar no assentamento riacho azul com atendimentos de enfermagem (coleta de preventivo) atendimento médico, atualização vacinal.		Agosto	Prevenção de agravos à saúde	Usuários	66
Atualização do REMUME	SAE	Junho	Nortear a prescrição municipal e a dispensação de medicação no sus, garantindo o acesso a medicamentos com uso racional.	Médicos, enfermeiro, te	3
Julho amarelo - hepatites virais		Julho	Orientar e conscientizar sobre prevenção e diagnóstico precoce sobre hepatites virais	Te, enfermeiro, psicólogos	15



PREFEITURA DO MUNICÍPIO DE PORTO VELHO

Secretaria Municipal de Saúde - SEMUSA

Oficina fluxo de hepatites virais		Junho	Padronizar e otimizar os fluxos assistenciais do SUS para o diagnóstico e tratamento das hepatites B, C e D.	Médicos, enfermeiro, te	3
Abertura do julho amarelo – ministério público – hepatites virais b e c		Julho	Prevenir e combater as hepatites virais no estado de Rondônia.	Médico, enfermeiro, te	3
Capacitação em Sisloglab		Agosto	Capacitar a equipe em preenchimento correto das informações	Médico, enfermeiro te	3
'Cuidando de quem cuida''	Renato Medeiros	Maio	Promover escuta ativa entre os servidores na roda de conversa sobre relacionamento interpessoal e autoavaliação emocional	Servidores	15
Primeiros socorros 'lei Lucas' nas escolas (lei 13.722/2018)		Maio	Capacitar os profissionais da rede de educação municipal das escolas inseridas na área de cobertura da unidade a detectar sinais de socorro e intervir nas medidas de primeiros socorros às crianças durante o período escolar, quando houver necessidade, para diminuir risco de acidentes graves	Servidores	51
Maio laranja		Maio	Promover a campanha maio laranja através do programa saúde na escola com palestra aos pais, responsáveis e servidores educacionais sobre o combate à violência infantil	Pais e responsáveis dos alunos matriculados das escolas inseridas na área de cobertura da unidade	37
O que é neuro divergência'		Maio	Abordar os aspectos sociais e emocionais que envolvem crianças e adolescentes neuro divergentes em forma de roda de conversa	Pais e responsáveis dos alunos da escola pequeno mestre	22
Grupo de idosos		Junho	Apresentar estratégias como calendários para melhoria da adesão e autonomia e não esquecimento das	O idosos e seus respectivos familiares	18



PREFEITURA DO MUNICÍPIO DE PORTO VELHO

Secretaria Municipal de Saúde - SEMUSA

		medicações necessárias em doenças crônicas e alerta sobre automedicação e polifarmácia aos idosos			
Pop – Protocolo operacional padrão: Emergência Hipertensiva em Gestante e Puérperas		Julho	Apresentar o pop elaborado	Todos os profissionais da unidade (manhã e tarde)	38
Certificação dos educadores na formação lei Lucas + entrega da caixa de primeiros socorros		Julho	Certificar os profissionais das escolas municipais que participaram das rodadas de capacitação de primeiros socorros à criança e adolescente	Educadores, inspetores, diretores e coordenadores das escolas inseridas na área de cobertura da unidade	51
Agosto dourado: apresentação da cadeira Elisa		Agosto	Incentivar as gestantes a amamentar corretamente, abordando a importância dessa etapa na vida da mulher e do bebê além de apresentar às usuárias a cadeira Elisa	Gestantes e usuárias do serviço público da unidade de saúde	47
Treinamento ACS: visita domiciliar à puérpera e recém-nascido		Agosto	Realizar a capacitação das agentes de saúde comunitárias para o acompanhamento da puérpera e do recém-nascido durante a visita domiciliar	ACS	12
Ação de hiperdia	São Sebastião	Maiο	Palestras sobre orientação nutricional diabetes e hipertensão, alimentação, aferição de pressão arterial, renovação de receitas e coffee-break.	Médico, enfermeiro, dentista, ACS, usuários	25
Questionário conhecimento da dengue, na Usf São Sebastião,		Julho	Orientar a população sobre a dengue com entrega de panfletos e raquetes (mata mosquitos).	Usuários	45
Hiperdia realizada na			Palestras sobre orientação nutricional diabetes e hipertensão, alimentação, aferição de pressão	Médico, enfermeiro, dentista, ACS, usuários	30



PREFEITURA DO MUNICÍPIO DE PORTO VELHO

Secretaria Municipal de Saúde - SEMUSA

	arterial, renovação de receitas e coffee-break.			renovação de receitas e coffee-break.
Reunião de alinhamento com a equipe NEP	Planejar as atividades do NEP e a unidade	Médico, enfermeiro, dentista, ACS	15	Planejar as atividades do NEP e a unidade
Campanha agosto lilás.	Orientar a população e servidores sobre: atividade de alongamento, entrega de lembrancinhas e coffee-break.	Servidores	22	Orientar a população e servidores sobre: atividade de alongamento, entrega de lembrancinhas e coffee-break.



PREFEITURA DO MUNICÍPIO DE PORTO VELHO
Secretaria Municipal de Saúde - SEMUSA

ANEXO 2

QUADRO 6

 CONTROLE DE OBRAS E PROCESSOS DAS UNIDADES DE SAÚDE - SEMUSA		
DESCRIÇÃO	OBRA	PROCESSO /e-TCDF
REFORMA DA UPA LESTE	EM EXECUÇÃO	005.000469/2025-65
REFORMA DO PRONTO ATENDIMENTO ANA ADELAIDE	EM FASE DE ELABORAÇÃO DE PROJETOS COMPLEMENTARES DE ENGENHARIA	X
REFORMA DO PRONTO ATENDIMENTO JOSÉ ADELINO	EM FASE DE ELABORAÇÃO DE PROJETOS COMPLEMENTARES DE ENGENHARIA	X
REFORMA E AMPLIAÇÃO DA MATERNIDADE MÃE ESPERANÇA	EM EXECUÇÃO	00600-00015054/2023-04-e
CONSTRUÇÃO DO CENTRO DE DIAGNÓSTICO POR IMAGEM (CDI)	LICITADO PREVISÃO DE INICIAR OBRA EM 2026	0600.0033733/2023 -e
CONSTRUÇÃO DA SALA DE ESTABILIZAÇÃO DE VISTA ALEGRE DO ABUNÃ	PRÉ LICITAÇÃO	005.000469/2025-65
REFORMA E AMPLIAÇÃO DA POLICLÍNICA RAFAEL VAZ E SILVA	EM EXECUÇÃO	005.006176/2025-91
REFORMA DA USF MORRINHOS	PRÉ LICITAÇÃO	0600.00044967/2023 -e
REFORMA DA USF ABUNÃ	PRÉ LICITAÇÃO	005.003521/2025-35
REFORMA DA USF PEDACINHO DE CHÃO	EM EXECUÇÃO	005.003838/2025-71
REFORMA DA USF MARIANA	LICITADO PREVISÃO DE INICIAR OBRA EM 2026	005.005048/2025-21
REFORMA DA USF SÃO CARLOS	PRÉ LICITAÇÃO	005.005056/2025-77
REFORMA DA USF EXTREMA	PRÉ LICITAÇÃO	006.0052070/2023 -e
REFORMA DA USF VILA PRINCESA	LICITADO PREVISÃO DE INICIAR OBRA EM 2026	005.000035/2025-65
REFORMA E AMPLIAÇÃO DA USF CALADINHO	PRÉ LICITAÇÃO	005.000316/2025-18
REFORMA DA USF DE BENJAMIM SILVA (CALAMA)	PRÉ LICITAÇÃO	005.002303/2025-83



Assinado por **Jaime Gazola Filho** - SECRETÁRIO MUNICIPAL DE SAÚDE - Em: 20/01/2026, 12:56:43